朝鮮日報
朝刊
本紙朝夕刊十面
編輯兼發行人 方應謨
發行所 朝鮮日報社

社說

科學과 人類
科學은果然人類를幸福케하는가

一

現代科學이 人類에게 끼치는 바 利益의 偉大한것은 吾人의 喋喋을 不要하는바이다。千里를 隔하야 互相 言語를 通하고 萬里의 路程을 數日間에 翔破하는 才操는 至今으로 부터 一世紀前의 人類의 夢想도 못햇든 事實이어니와 近代 電氣學의 發達에依한 텔레비존、化學的 發達에 依한 難治의 疾病의 治療는 實로 吾人 文明生活에 劃時期的 發見으로 되엿다。日本서는 最近 某青年이 電波에 依하야 鑛石을 極히 짧은 時間에 熔解할수잇는 發明을 하얏다 하야 學界에서는 이것을 아메리카大陸 發見에 比하기도 하거니와 實로 近代科學의 發達은 吾人의 온갖 利益과 幸福을 줌이 만타 하겟다。

二

그러나 이가티 重要한 科學이 吾人 人類에게 眞正한 幸福과 利益을 주기만 할것인가。殺人光線의 發明與否는 實際戰爭이 이러나지 안코면 알수업는 일이지만 적어도 이것을 云云하리만큼 世界各國의 軍器硏究者 及 軍人들이 이의 發明에 熱中하야잇고 이미 世人에게 알려진 火藥、毒瓦斯만 하드래도 그 數爻와 性能에 잇서서 거이 測量할수업스리만한 數爻와 慘虐性을 가젓스니 이것도 科學의 人類의 幸福이라 할수 잇슬가。世界에 科學者로 有名한 伊太利 말코니氏는 方今 에디오피아 戰線에 나서서 無辜한 에國人民을 殺戮하는 光景을 効果잇게 母國에 報道하는 使命을 다하야 人類文化에 一大罪惡을 짓고잇거니와 今日 米國으로 부터의 來電에 依하면 뱅본 飛行士는 『日本에 爆彈속에 들어가 爆彈을 操縱하는 方法이 發明되엇다』하야 그 對抗策을 高調하게쯤되엇다하니 그것의 眞否는 如何間 殺人手段의 効果的인것일수록 그 聲價를 노피하게쯤 된 世界이니 科學이 人類에게 幸福을 주느냐 마느냐는 이에 疑問으로 되어왓다。

三

그러타고 吾人은 老子의 自然主義、虛無主義를 禮讚하거나 憧憬하는것은 아니다。自然主義 虛無主義는 吾人의 原始化、退却化를 意味하므로써다。이미 科學이 人類의 向上을 爲하야 人類의 손과 머리로 된것이라 할진대 이것을 왜 人類의 文化向上과 幸福增進에 利用하지 못하고、人類의 慘禍에 惡用하는가。軍艦、飛行機、電信、電話、銃砲、火藥等等을 商業用、教育用、狩獵用、醫藥用化하야 人類生活에 바친다면 얼마나 우리 人類의 文化가 向上、增進될것이냐。

方今 倫敦서는 軍縮會議가 開催되여 軍備縮少를 論議中이다 그러나 問題는 누가 다른 나라보다 軍備를 더할가를 主張하고、軍備를 할것이냐 말것이냐를 論하는 사람은 하나도업다。實際에 科學의 善用、惡用을 論할 餘裕를 가지랴。

米上院外交委員長 英米提携를力說
日米間危機到來必至를豫言
各方面에大衝動惹起

【華府九日發電通】米國上院外交委員長피트만氏는 九日레노俱樂部에서 行한演說에서 日米間危機到來必至를 豫言하고 英米提携의 急務를 力說하엿다 上院外交委員長의 要職에 잇는 政界有力者로 드물게 보는 露骨的 言辭로써 太平洋의 風波가 險惡한것을 警告하야 軍縮會議가 開會된此際 一般에 異常한 衝擊을 하엿다 演說의 要旨는 左와如하다

太平洋에잇서서 米國의 權益에 對하야 우리가 危險할 時期가 반드시 올것이다 何故냐하면 日本이 一層廣汎한土地를 獲得한다는것은 곳米國의 市場이 狹少하게되는 까닭이다 全中國이 日本의 掌中으로 드러갈때 中國은 米國商品의조흔市場이 될수업을것이다 我等은 只今에이것을 熟考하지 안호면 안될것이다 世界中에는 어느一國이 日本을 制止할 實力이잇는나라는업다 萬若 英國이 그海軍力으로써 日本을 封鎖한다고 하면 日本海軍은 此를擊沈하여 버릴것이다 겨우英米兩艦隊의 合體만이 日本에向하야 權威로써 對處할수잇다 伊에紛爭은 結局國際聯盟이 내종에 有効하다는것을 證明하엿다 그러나 國際聯盟이라는것은 實際는 存在하지안는다 잇는것은 英佛로 이兩國이 聯盟의 實體라는것을考慮하지안호면 안된다 國際間의 勢力은 때로는 어나國家의힘을 操縱할수잇다 例하면 諸君이사는거리에 匪賊이 侵入할때 諸君의거리의警察이 此를防止할수업는일이 잇는것과갓다 그러나文化的 諸勢力과 모든 組織과 秩序잇는 施設은 結局그 偉力으로 驅逐할수잇다

(寫眞은 피트맨氏)

汪精衛氏重態

【上海九日發電通】國民政府機關通信은 汪精衛氏의 病狀에對하야 『非常히 疲勞衰弱하고 脈搏이微弱하고 또不規則하야 時時로錯亂한다』고 發表하엿다 右에 依하야 汪氏의 容態는 極히重態라고 推測된다

이든代表주네브急行

【倫敦九日發聯合】英國政府는和協試案을 承認한結果 이든無任所相은 代表로 十八人委員會에 出席하기로 決定하고 주네브로 急行하기로되엿다

三笠宮殿下 桃山御陵御參拜

【京都電話聯合】三笠宮崇仁親王殿下께옵서는 十日午前九時 御宿舍都호텔을 御出門 自動車로 桃山御陵에 向하시와 御祖父大帝의 御陵에 親히 御拜告 御參拜하신後 泉山御陵에御參拜 十時四十分 都호텔에 御歸還하시엿다 殿下께서는 同十一時 호텔을 御出發 久邇宮多嘉王宮家에 들리시고 下加茂 上加茂 兩神社에 御參拜 正午 御歸還 午後 在京華族을 호텔로 御招待하시고 御茶會를 御開催하시고 午後七時四十五分 京都驛發 御歸京하실 御豫定이다

全軍을中央에返還 許可어든後外遊
辭任한商震氏着平談

【北平十日發電通】辭表를 提出한 河北省主席商震氏은 何應欽氏의招請에 應하야 十日午前一時半 保定으로부터 北平에 到着하야 早朝부터 居仁堂에 何應欽氏를 訪問하엿는데 訪問하기前에 左와如히 말하엿다

余는 이미河北省主席及津沽保安司令의 職을 辭하엿스나 아직 中央의 承認을 엇지못하엿다 余가 冀察政務委員會委員에 內定되는사 外部에서 傳하나 이미一切의 職을 辭한것이므로 該委員에 就任할생각은 秋毫도업다 中央의 許可가잇는대로 外遊하야 暫時國事를 떠나려고思한다 余가引率한 三十二軍도 全軍을 擧하야 中央政府에 返還하려한다

商震氏 自治不參加言明

【北平十日發聯合】商震氏는 何應欽氏의 招電에應하야 昨夜深更에 來平하엿는데 往訪한記者에게 左와如히말하엿다

何應欽部長에게 報告하기爲하야 來平하엿다 一兩日 滯在할豫定이다

河北省主席의 事務引繼準備는 이미完了되엿슴으로 只今은 다만 中央으로부터 許可電報를 기다릴뿐이다

第三十二軍은 中央의 指揮下로 返還하엿고 自己로는 當分海外로 外遊할생각이다 冀察政務委員會의 設立에 關하여는 何等 關知할바가 아니고 또 自己로서는 그러한 委員에는 決코 就任하지안켓다

最大限共通基調로 質的制限案論駁
반드시量的인大減縮을主張
日本全權團態度決定

【倫敦九日特派員發聯合】日本全權團은 九日夜 永野全權을 中心으로 岩下少將 稻垣 阿部兩大佐等 首腦部가 參集하야 九日深更까지 第一委員會에 臨할作戰을 協議하엿는데 어듸까지 共通最大限을 基調로한 日本國政府의 軍縮鐵則을 堅持하고正攻法에依하야 主張貫徹을 圖하기로 決定하엿다 第一委員會에서는 質的制限案을 先議하자는 意見이 나올形勢이나 日本代表部에서는 左의方針으로 質的制限案을 排擊하기로 決定하엿다

一、質的制限이 成立될境遇에는 구다여質的制限에라도 達成하자는 俗論에는 絶對同意할수업다

質的制限만을 單獨으로 協定하게되면 英米兩國政府는 安心하고 軍備擴張에 進出할수잇슴으로 建艦競爭을 惹起하는 結果가되다

一、日本政府는 徹底的軍備縮少 不脅威 不侵略의 鐵則을 確立하기를 期하고 반드시海軍力의 劃的大縮減을 主張할

(寫眞은 永野全權)

海軍力의均勢를 日本에許하라
나米上院議員談

【호놀룰루九日發聯合】米國上院議員나이氏는 마닐라로부터 歸國하든途中 八日프레시덴트제퍼슨號로 호놀룰루에 到着하엿는데 海軍制限案에 對하야 所見을 開陳하야 日本政府에 對하야海軍力의 均勢를 容認할것을 主張하여日

萬若他國이 米國은 他國과均等한 海軍力을 保有할만한大國이 아니므로 同等의 大海軍을 要求할資格이 업다고하면 米國國民은 決코 이러한主張을 承認하지 안흘것이다 日本이五·五·三의 舊比率에 견댈수업다는것도 全然同一한일이다 英米兩國政府가 日本政府의主張을 容認하야 海軍力의 均等을 承認하는것만으로는 國際上 何等困難은 업지아니한가 日本政府에 海軍力의 均勢를 許容하드라도米國政府는勿論 歐洲 各國政府는 國防上 安全이脅威되리라고는 到底히 생각할 수업다 米國國民은 防禦的 海軍力의保有를 主張하고잇스나 米國國民의 主張이 眞摯한것과 同樣으로 日本政府가 防上 스스로 充分라고 解釋되는 海軍力의防備를 主張하는것도 全然眞摯하다 그러나 如何든 倫敦會議의 結果에 對하여는 余는 크게 期待를가지지안는다

永野全權、今夜 佛代表部를訪問

【倫敦九日電通特派員發】永野首席全權은 岩下少將을 同伴하고 十日夕刻 佛國代表部를 訪問하고 佛國側宿舍 칼론·호텔에서 晩餐의 饗應을 바드면서 軍縮問題에 對하야 懇談하기로되엿다 軍縮消息通方面에서는 이것으로써 强力潛水艦隊維持에 關한 佛國과 日本이 共同戰線을 結成할 端緖가 되는것이라는觀測을 나리고 注目하고잇다

英國이、委員會劈頭 爆彈提案
內容은아즉極秘密

【倫敦十日發聯合】英國政府는十日第一回委員會의 劈頭海軍力의 量的制限에 關한 爆彈提案을 提示하기로 決定하얏는데 提案內容은 아즉 秘密에 附하야 窺知할수업다

嚴重한警備裡에 軍縮全員委員會開會

【倫敦十日電通特派員發】軍縮會議全員委員會는十日午前十時三十五分(日本時間午後七時三十五分) 클라렌스하우스에서 몬셀英海相議長席에 나아가 開會되엿다 昨日의 開會式에 질코햇든모닝姿態로 나왓든各國全權團은 今日은 普通洋服으로十時二十分頃부터 會場에到着 클라렌스하우스表門兩쪽에는 制服警官隊가 警備를 굿게하고잇다 이警官隊는 各國代表드리 大型黑色의 린컨 自動車로 到着할때마다 好奇의 眼目을 빗내고잇는 群衆整理에 熱心이다 이리하야 全代表部가 다모혀 開會가 宣言된것은午前十時三十五分이엿다

【倫敦十日發聯合】軍縮第一委員會는 十日午前十時半부터 클라렌스호텔에서 開會하엿다 日本代表部에서는 永野、永井全權 藤井代理大使 岩下首席委員 榎本 山形兩外務省 書記官이 出席하얏다

英政府에서試案을 全面的으로承認
十八人委員會、石油斷交執行延期決定코
五人委員會도復活乎

【주네브九日發聯合】英國政府가 試案을 全面的으로 承認한結果 바스콘세로스氏는 豫定을 당기어 十一日에 十八人委員會를 再開하리라고 觀測된다 十八人委員會는 爲先 石油斷交案의 執行延期를 決定하고 다시 和協試案의 討議에 入하리라고 觀測되며 더욱 못솔리니首相이 和協試案을 受諾하면 五人委員會를 復活하야 伊太利代表 알로이지男의 出馬를 要請하야 西班牙代表 마다리아가氏 司會下에 和協媾和案의 細目을 討議하게될것이다

日本의原則先議論과 正面衝突未免乎
英米提携로議事遲延責任을 日本側에轉嫁할形勢

【東京電話聯合】海軍軍縮會議는 十日부터 各國全權으로써 構成된第一回委員會에서 各各議事手續에對하야 協議를 遂하얏는데 會議結果 內容에對하야 外務省에는 아즉公電은업스나 九日開會式演說에 依하야 明瞭한바와如히 日英米의主張은 氷炭相容되지안코 英米의質的制限과 日本의 原則先議論은 正面衝突되야 相當한難關에 逢着하고잇다 日本政府는 이點에關하야 一切全權의 裁量에맷기고잇고 全權團은 細目問題를내걸 審議延引을 警戒하고 原則先議要求의 根本方針으로나가고잇다、그러나 質的制限 其他附帶問題는 右와倂行的으로 專히 分科委員會에서 議論하여도 反對치 안흘뜻하다 倫敦方面에서 英米가 提携하야 日本脫退 乃至議事遲延 責任을 日本側에 轉嫁하려는 空氣가濃厚한것이 看取됨으로 今後會議의 進展情況如何에 依하여는 豫備交涉以來의 軍縮交涉經過一切을 公表하고 日本側의妥當한 軍縮方針을 世界의 公正한 輿論에 訴하려는 決意를行하고 妥協을 排하고 所信貫徹에當하기로되엇다

米穀應急低資
三千萬圓融通決定(朝鮮關係)
預金部委員會서

【東京電話聯合】大藏省에서는十日午後一時부터 藏相官邸에서 第五十八回 預金部資金運用委員會를 開催하고 左의附議事項을 可決하야 午後四時半散會하얏다

一、朝鮮에在한 昭和十年度米穀應急資金으로 左와如히 融通할것
가、融通金額 三千萬圓以內
나、融通의形式 朝鮮殖産銀行 東洋拓殖株式會社又는 朝鮮金融組合聯合會에對한 貸付에 依하야 鮮銀、殖銀、東拓、又는金組聯合會는 右에依하야 得한 資金을 金融組合을 經由하고 又는 直接으로 正租又는 玄米의 貯藏者에 貸付함
다、融通利率 預金部利率은 年四分 鮮銀、殖銀、東拓又는 金組聯合會의 貸付利率은 年四分八厘以內로함
라、償還期限 一個年以內

二、朝鮮簡易生命保險積立金關係資金追加融通의件 昭和十年度朝鮮簡易生命保險積立金 關係資金三百萬圓以內를 追加融通할件
融通의條件 本委員會第五十五回會議案第四號의決定과同一함

國府行政院 各部長內定

【南京九日發電通】人選中이든國民政府行政院各部長은 左와如히 內定하고 十二日 中央政治會議를거처 發令키로되엇다

財政部長	孔祥熙
外交部長	張群
實業部長	吳鼎昌
鐵道部長	張公權
交通部長	兪飛鵬
內政部長	陳果夫
軍政部長	何應欽
海軍部長	陳紹寬
教育部長	王世杰
駐日大使	蔣作賓
行政院秘書長	楊永泰

即右에 依하면 汪精衛派는 一掃히 總退却하고 宣傳되든 西南派의 收穫도업고 蔣介石系로써 組織되여 名實共히 獨裁內閣이 實現될셈이다

駐日大使 結局은實現될듯 呼聲高든陳儀氏

【北平十日發電通】駐日大使蔣作賓氏는 外交部長에轉任할 張群氏의後任으로 湖北省政府主席에 內定되고 駐日大使後任은 一部에서는 王正廷氏說도잇스나 問題되지안코 가장 有力한것은 目下北平에서 何應欽氏와함께 北中時局解決에 奔走中인 福建省主席陳儀氏로 同氏에게 이미 南京國으로부터 同意를 求하여왓스나 그러나 同氏는 極力辭退하고 잇다 그러나 陳儀氏는 日本陸軍大學出身으로 그人物閱歷이 모다 最適任이라고 指目되여잇슴으로 結局 同氏에게 落着되지안흘가 觀測된다

自治運動美名下 各種策謀가潛行
駐屯軍當局聲明發表

【天津九日電通】最近平津을中心으로 各地에서 이러나는 自治運動에 일홈을비러 各種策謀가 잇는데 이에關하야 駐屯軍當局에서는 不純分子를 徹底的으로 肅淸하기로 決定하고 左와如히 談話의 形式으로 九日 聲明을 發表하엿다

民衆運動中에는 不純不合理한 것이不少하고 더욱ㅣ그들은市場을脅威하야 治安紊亂을 目的한 不純分子의 盲動이면 斷乎默認할수업다 北中政局이 바야흐로 安定되려하는 今日에 이러한 不逞分子를 斷然肅淸할 必要가잇고 特히 此等運動이 맛치 日本軍部又는 領事館의 諒解或은 支援下에 잇는것과가튼言動을 하는者가잇다 또中國側에서는 이渦中에 日本人이 介在하여잇다고하는데 虎威를 藉하야 狐의行動을 하는者가잇다고 하면 直時擊攘할것으로 今後領事館도 密接한 連繫下에 徹底的으로 取締할方針이다

一率的二割削減案 米自身도別無期待

【倫敦九日發聯合】米國代表노만데비스氏는 開會劈頭 海軍力二割削減案을 提示하야 巧妙한外交的제스추어를 取하엿는데 右提案에對하여는 米國代表部自身도 반드시 本會議에서 探擇되기를 期待하지안는다 英國政府當局은 削減案의 主旨에는贊成을 表明하고 伊太利代表部는眞摯하게 考慮하겟다고 述하고 佛國代表部에서는 佛國政府는 一般軍縮會議에서 一層果敢한 提案을내엿다고 하야 形形色色의 見解를表明하고잇는데 量的制限의 具體案을 各國代表部에서 比率을 그대로 存續하는 削減에는 絶對排擊할 方針이나 米國代表部에서는 벌서부터 會議의 前途를 悲觀하고 九日夜 左의意向을 漏洩하엿다

開會式演說로 日英米三國政府는 依然 重大立場을 固執하고잇는것이 더욱明瞭하게되엿는데 各國見解의 相互接近은 보히지안코 會議의 前途多難은 免키어려운바 二割削減案은決코 樂觀할수업다

北中自治問題에 華府官邊軟化

【華盛頓九日發電通】北中에잇서 南京政府承認下에 近近冀察政務自治委員會가 成立되게 되엿다는報道에 對하야 華盛頓官邊에서는 左와 如한 見解를 漏洩하고잇다

北中自治制와 九個國條約과의 問題에 對하여는 只今 이것을 云云하기는 避하려한다 中國으로서는 勿論 中國에 特殊事情에 依한 特別自治制가 實施되여잇는 地方이 잇는것은認定하나 그러나 中國分割에는 絶對反對하는 原則을 堅持하는바이다

伊太利政府의 軍縮會議對策

【倫敦九日發聯合】伊太利政府의 代辯者는 九日夜 海軍會議에臨할 方針에對하야 左와如히 言明하엿다

一、華盛頓會議以來 國際情勢는 거이一變되여잇다 今回의 軍縮本會議에잇서서도 新情勢를 充分考慮하지안호면 안된다 會議에잇서 伊太利政府의 態度는 伊에兩國紛爭處理의經過如何에 依하야 決定될것이다

一、質的制限에 對하여는 異議업다、이미 建造에 着手한三萬五千噸級 主力艦은 除外例로 竣工케될權利를 主張한다

中國紙、軍 多倫攻擊을報道

【北平十日發聯合】當地中國紙는 沽源保安隊長에게서온 電報라하야 左와如히 大大的으로 報道하엿다

九日午前八時頃 多倫諸爾의李春新軍步騎砲約九百名은 항크飛行機의應援을 어더 沽源攻擊을 開始하여왓다 保安隊는 目下 沈着하게 이에抵抗하고잇다

그리고 中國紙는 日本軍當局은 이미 電報로서 이進擊中止를命한 模樣이므로 事態는擴大되지안코 解決되리라고附言하고잇스나 眞相은詳細히알수업다

人事·集會

◆佐枝義重氏(朝鮮軍參謀長)新任人事次社來

夕刊後市況 十日

◆大阪 短期 氣配◆

大新	一〇二四〇	(一〇高)
鐘新	一五八六〇	(不變)
日産	一七三二〇	(三〇高)
東新	一七三四〇	(不變)

◆橫濱 生糸 後引◆
當限 八九五〇〇 先限 八八八〇〇

◆福井 人絹 後引◆
當限 五五〇〇 先限 五五八〇

旗
旗幕幟製造卸商
御國旗 軍人會旗 學校旗 青年團旗 優勝旗 宣傳用旗幟 旗附屬品一式
御一報次第 値段表進呈
名古屋市中区鉄砲町三丁目
合名會社 服部年國旗店
電話中局二二三九番 振替名古屋二〇四一三番

唯一中京 品質廉價
メリヤス・綿布加工品
メリヤス百貨
カタログ進呈
名古屋市中区仲ノ町
矢島商店通販部
電話中一一三六九番 振替名古屋一九六一一番
百貨問屋

大好評 高級H·R·T萬年筆大特賣
◇只今謝恩特賣中인最廉價優良品을紹介합니다
特一號 バランス型
三分八厘高級エボナイト軸高級ラッカ仕上クローム二個輪飾付優良クロームクリップ付大好評五個年保險付高級H·R·T三號ペン付
市價二圓程度의價格品 (特別大特價로特賣中)
特二號 バランス型
四分五厘高級エボナイト軸高級ラッカ仕上クローム輪子輪飾付優良クロームクリップ付大好評五個年保險付高級H·R·Tプルペン付
市價五圓程度의價格品 (特別大特價로特賣中)
特三號 バランス型
四分高級ラクトロイド柏米模樣色軸金飾鍍金クリップ付 五個年保險付大好評H·R·T三號ペン付
市價七圓程度 價格品 (特別大特價로特賣中)
右三種은特히犧牲的大奉仕로서 絶對로다른데서는차저도 살수업는大特價로 同業者에限하야 一打以上(ケース付)特別大賣出中인 代表的廉價品이다。右他各種奉仕品特賣中
◇右三種의特價品見本을 希望한분은前金 二圓五十錢送付할事、特一、二、三號各一本式三本送
各種特價品가다로구原價表同送합니다
謝恩特賣大物品各種 カタログ原價表進呈 (但同業者에限함)
名古屋市南區高藏三〇
各種金ペン 高級萬年筆 製作御 森音製作所
電話(代)西五一三一九 振替名古屋二九八四八

秋收는百餘石이나 納穀이八十餘石

營口安全農村에서歸還者 =눈물겨운實情談=

성시홍

【京南】이번동안 련검허 조선의 곡창인 삼남지방을 짓밟어 노흔 수재로말미암아 젊은고향을떠나서 멀리 만주영구(營口)로 남부여대하고 살길을차저 작년시월십륙일에 이땅을떠난 경남이주민들의 눈물겨운 소식은 일전 본보에 보도한바잇섯는데 구입 아츰열시 영구 안전농촌 십일부락중에서 농사를 짓다가 살수업서서 겨우 고향으로 돌아온 사람하나이 본사경남지국을 방문하여왓다

그는 시외한지면보광리(普光里)에 본적을둔 성시홍(成時鴻)(二〇)으로서 만주가 살기 조타는 말에 작년 시월십칠일경성을 시치고 일로 영구로 떠나간 경남이주민 일천칠십팔명의 이민렬차에 한몸이 되여 영구로 갓섯는데 그의말을 듯건대 현재이주민들의 생활은 말할수업시비참한 처지에빠저 잇다한다 작년시월 십구일에 영구에도착하자 그곳개발관계자인 동아권업공사(東亞勸業公司)의 힘으로 즉시빠락크로 집을짓고 령하이십칠팔도의 치운겨울을 지난후 지난 오월부터 비로소 한사람압헤 얼마식의 전답을 대부하야 지난시월초순에 백여석의 추수를하게되엿섯다한다 그런데 이는 누구에 도움이엿든지 이주민들의 첫농사의 성적은 영구개발이후로는 처음보게 되는 대풍년을보게되여 고향에서 주리엿든 창자를 마음대로 펴게 되엿다고서 풍년의 구가를 부르면서 수확을 해노앗는데 당국자인 동아권업공사에서는 토지대가로 사십석을 떼여가고 또 양수소(揚水所)에서는 물세(水稅)로 삼십석을 떼어가고 남어지 삼십석중에는 회사에 밧치는 무슨 세납이라고서 밧치게되여 겨우 십오、륙석을 가지고 창찬북국의 겨울을 지날 모양인데 그도 일변 량식으로 보태고저 중국쌀로 밧고아 가지고 강조밥으로 지내게되다한다 그러나 또 먹을것도 중하지만 바람세이기로 유명한 영구에서 겨울을막는 방한준비도남는것업서 못하게되고 작년에도수만흔병자를 내엿다는데금년에는 또얼마나 날는지 참아 리죽어도 내고향에서 죽는것이 낫다고 이구동성으로 부르짓고 잇다한다 도이주민들이 제일큰난융밧고잇는것은 수토불복이라는 데 처재하남(河南)하북(河北)의 중앙을 돌고 흘르는 료하(遼河)물을 음료수로쓰고 잇서서 그물은 본시석회질(石灰質)이 만흔관계라 그물을엿다가도 몰앙금이 갈아안즌담에야 먹고해건만 위병을 이르켜서 제일죽겟다한다 이러고보니 농사라고 죽는듯지 어야 결국은회사의조혼일이요 손에서 지어지회생은 어데로가고 입에 드러가는것은 단지 강좁쌀밥뿐으로 일반이주민들은 대행회사에대한당국의 엄중한감독을기두르고잇다한다

朔風을 안고 총총한 거름 (사진은 아현리서)

惨殺된安東巡査 前身은全協"멤버"

雪飛하는怪電報와怪片紙 "루팡"小說가튼神戶怪事件

【德島電話聯合】덕도현(德島縣)경찰부에서는 순사안동차랑(安東次郞)(二七)의참사사건 발생이래 극도로 긴장하야삼본(森本)경찰부장등이 중심이되여 덕도서(德島署)에 수사본부를두고밤낫으로 범인을수사하고 잇다는데 사건이발생한는 일일밤앵목(櫻木)특고주임 초(礎) 형사부장 삼천(森川)부장을신호(神戶)에급파하야 병고현(兵庫縣)경찰부와 수사사무의협의를 하고 현장검증을하얏는데 괴괴하게도 이일아츰 적택(赤澤)덕도서장에게로 신호 포인산(布引山)밋 즙합구(葺合區)의소인(消印)이 찍히고 발신인이 분명치안흔 편지한장이잇섯는데 그편지피봉에는

『이편지를바든자는 즉시 덕도경찰서에 전달하여라』

라는 부전지(附箋紙)가 부터잇섯고 그내용에는

『무명의 거동불심자를 추격하야 격투하든중 배후로부터두부를마저 그대로 의식불명이 되엿다』

라고 의미는 명료치못하나 감정한결과 안동순사의 필적으로 판명되고 부전지는 전연히 거짓 필적이라 한다 안동순사는 일즉이 대판체신강습소(大阪遞信講習所)를 졸업하고 대판중앙전화국(大阪中央電話局)에 통신사무원으로 채용된것이라는데 근무중에는 전협통신반(全協通信班)에 가맹하는등 배후에 사상관계자가 잇는것가터이방면의 수사에 전력을 다하고잇다 안동순사의 참살사건에잇서서 까닭모를 편지가 만히드럿와 더욱흥미를 끌게한다는데 그내용을 듯건대 다음과갓다

▲사건 발생당시 덕도서장에게 보내괴전보의 발신자는 횡천적남(橫川赤男)이고

▲808를 보내사람은피해자 안동순사로 감정되고 참간장(斬奸狀)은반지(半紙)에천주(天誅)…… 그러나 비가와서 정확하기어렵다』라고 씨여가지고 안동순사의목에 걸려잇섯다

안동순사의 발자최는 이사건의 실마리가튼 자물쇠임으로 가장 힘드려 조사중이나 아즉나타나지안코잇다 유력한 혐의자로통경에 걸거덧 무시(武市)순사는 주목한 조사를바든결과 혐의를바들점이 업시된것으로 판명되얏다는데 범인의 혐의자는아즉도 막연하야 사건은 오리무중으로 빠지고 마럿다

放蕩한내男便을 熟睡中에絞殺□

檢事는十五年役求刑

안해—경기도 개풍군흥교면령정리(開豊郡興敎面嶺井里)생선장수 김옥녀(金玉女)(三〇)는 살인죄로 구일 오후에 경성지방법원에서 살인죄로 공판을받고 전중(田中)검사로부터 징역 십오년으로 구형되엿다

김옥녀의 남편서근수(徐根守)(六〇)는 성질이 게을러서 일도 잘하지안코 늘 술만먹고도박을 하고 지내오든터인데 금년 음력 팔월이십일에는 그의사위가 남의집 고용사리 입금으로 바더갈든 이십원을 도박을하야 일허버리고 또 그뒤에 십오원을 꾸어다가 도박에 일허버렷다

그러고 또 금년음력 칠월에는 외손자의 고용사리 삭돈으로 바더온 이십원을 그가운데서 십이원사십전은 생활비에보태쓰고 남어지 칠원륙십전은 음식점에 가서 젊은작부를 상대로 술을 사먹어 버렷다。그래서 안해 김옥녀는 남편의 하는짓이 너무도 미워서 그달십일일밤열시에 잠이 기피 드러잇는남편의 목을허리띄로써 잘러매여 즉사케하엿다한다

판결은 오는 십륙일에 언도하기로 되엿다

南山一帶의 松虫이驅除

【京南】명일경성백만부민들의대공원이될 남산(南山)은 해마다 송충(松虫)이의 번식으로 탈청(脫靑)되는피해가 적지안허 이를방지하고저 룡산이십사단경리부(龍山二十師團經理部)에서는 경성영림소(京城營林所)와 합력하야 십일부터 오는이십일까지 남녀인부천여명을사용하야 동면긔(冬眠期)를타서 대포촉공작을 시행하고잇다한다

죄짓고는살수업소 警察에自首

横領犯人의懺悔劇

죄짓고 단닷새가 못되여 량심의 가책을 밧고경찰에 자수한 사나이— 지난아호렛날저녁때 시내본정서(本町署)사법계에 나이 스물안파되여보이는 젊은 사나이가 『나타나서『나는 남의돈을 가로채인죄를 지은사람이니 벌을 써주오』하고 자원하엿다

계원이 취조한 결과 그는 부산부곡정(釜山府谷町)이정목 백이번지에 살며 그곳본정(本町)삼정목 오번지의 삼호일(森戶一)의 집에 삼부흥군으로 잇는황봉욱(黃鳳旭)(二一)으로 지난 엿샛날 아츰열시쯤되여 자기전방주인이 부산제일은행지점(第一銀行支店) 소절수 일백오십원짜리를 내주면서 현금으로 바꾸어오라고 부탁마든것을 그대로 차저가지고 그길로 서울에 올라와서 시내어떤곳에 숨어잇다가 량심에 걸리여고민하든끄테 어제저녁때그가티 본정서에 차저와 자수한것이라한다。

大本教檢擧方式決定

【東京電話聯合】후등(後藤)내상은 구일아츰에 상천(相川)보안과장과 대본교(大本教)검거사건에 관하야 여러가지 협의를 한결과다음과가튼 방침을 세웟다

一、검거는 간부와 중추분자에 한정하고 무매한 일반신자는 불온한행동을 안는한 이를 검거치안할것

二、대본교본부 기타의 건물과 시설은 사법처분과 가티할것

三、교의 내용의 불경한점을폭로 비판하야 맹목적신자를깨몽할것

十二月十二日 午後七時 本社大講堂에서

第二回 桂貞植氏提琴獨奏會

會員券 一般 一圓 學生 六十錢

主催 朝鮮日報社

明年六月日食의 觀測隊準備汲汲

宇宙線의正體究明

【東京電話聯合】전세계 학계(學界)에서 손을곱아기다리는 명년류월십구일 북해도(北海道)의 개긔일식(皆旣日蝕)의 관측도 압흐로반년을남기고 닥처왓슴으로 작년오월 평산진(平山進)박사를 위원장으로 권위잇는 삼십사명의 관측위원회를 조직하야 명년봄에 복견(福見)기사등의위원을 북해도에 파견하야 정식관측지를 결정하는동시에 망원경(望遠鏡)을안칠〃콩쿠리ー트〃대의건설에 착수하는등 벌서부터 진영을 정돈하고잇다

이번 관측은 지구물리학회(地球物理學會)가 대단히 힘을드려요지음 위원회를 총무(總務) 천문학(天文學) 지구물리학의 세부분에 난호아 각각전문적관찰을 유감업시하게 되얏다 일식할때의 전파(電波)지자긔(地磁氣)의연구도독로솜프ー드보다 더욱대규모로 거행하리라는데 현대과학계에 명망이만흔인과(仁科)박사가 그본래부터연구하든우주선(宇宙線)의정체(正體)에유력한 실증을 잡으려고 이번일본에서 처음보는 일식과 우주선의연구에 적극적으로 진출하게되야 각방면에서도 크게 긔대를 가지고잇다

同胞四十七名탄 發動船六隻遭難

大連서砂糖과綿布를실코 天津行途中에風浪에全滅

【大連支局特電】지난 사일에조선사람 사십칠명을 실은 여섯척의 적은발동선이 사탕과 소금들을 가득실고 대련항(大連港)을 떠나 천진(天津)으로 향하던중 지난 칠일간의 풍랑을맛나 전멸되엿다는데 그배의 이름과 배를탄 사람의일홈들은 자세한것은 아즉알수업스나 그중 한척은 주길환(住吉丸)이라고한다

運動競技

大阪에遠征할 普專럭비 來十七日에登程

明春一月三、四、六、八의四日間에日하야 大阪花園럭비場에서열릴 第十一回全日本高專럭비大會에 朝鮮代表로 出戰할 普成專門學校럭비部一行은 來十七日에 京城을떠나 途中東萊에서 約十日間 猛練習을거듭한다음 一路戰地인 大阪으로 向發할터이라한다

大阪職業野球創立

【大阪電話聯合】大阪阪神電鐵에서 일즉이 計畫中이든 職業野球團을 組織케되여 今般株式會社大阪野球俱樂部(資本金二十萬圓拂込濟七萬圓)를 創立하고 十日의 創立總會에서 取締役會長 松方正氏以下重役等을 就任決定하엿다는데 監督으로는 早大出身森繁雄氏가 適任者로 當選되엿고選手로는中等生八名、大學五名이入社키로 內定되여 明春까지에는二十餘名의 名選手를 網羅하야 甲子園 球場을 臨時練習場으로 使用할터이라한다

冬季올림픽競技日程

【東京電話聯合】第四回冬季올림픽大會는 明春二月六日부터十六日까지 獨逸가르밋쉬·바르텐키르헨에서열릴터인데 參加國은二十二國에達하며 日本은 스키ー와스케ー트에 四十九名을派遣케되엿는데 競技日程은다음과갓다

◆二月六日開會式

◇스키ー部＝七、八、九日滑降競技(카ー빅하우스(붙그)

◆同十、十二、十五日長距離(올림피아競技場)

◆同十三、十六日飛躍

◆同八、九、十一、十二日빨프스레ー

◆同十四日軍隊스키ー

◇스케ー트＝二月六、七、八、十一、十三、十四、十五、十六日아이스하키ー(올림픽競技場)

◆同十一、十二、十三、十四日스피ー드스케ー팅(라이졀호ー)

◆同九、十、十一、十二、十三、十四、十五日피ー규어ー(올림피아스키ー競技場)

◆同十六日閉會式(올림피아스키ー競技場)

◆一九三五年度◆ 朝鮮水上베스트5 【二】長水路記錄

◇四百米平泳

1、廣貞鎬(培材)六分二五秒
2、崔載漢(開城)六分四八秒
3、金永綬(鎭南浦)六分五五秒六
4、劉廷相(養正)七分一四秒五
5、李恩生(徽文)七分二二秒一

◇二百米繼泳

1、徽文팀 二分一一秒一(朴性用、秋成求、李鍾相、李明燮)
2、普成팀 二分一五秒(金載榮、李昌吉、崔潤壽、金鍾興)
3、二高팀 二分三一秒五(李友詩、林善璋、朴昌圭、吳振榮)

◇八百米繼泳

1、徽文팀 一二分一九秒四(李鍾相、金文玉、李性用、李明燮)
2、二高팀 一三分一二秒三(李昌圭、林善璋、李友詩、吳振榮)
3、一高팀 一三分四三秒九(柳寅烈、閔泳昌、閔丙斗、金忠國)

米國體協會長更迭

【聯合八日發電】米國體育協會(A·A·U)는 八日 午後에열린 總會에서 伯林올림픽大會參加案을 上程하야 全員一致로 其決議案을 採擇하얏다함은 旣報한바와 갓거니와 當日에會長改選을 行한바 大會參加論者인前會長 부란데ー지氏가 新會長으로推薦되엿다

愛人조차도變心

돈업는身勢에는 마츰내厥氏는殺人하여

직업을 구하지못하야 곤궁한터에 애인조차 자긔품에서 버서나가버림을 분개하야 애인을 칼로서 찔러죽여버린사나히— 강원도철원읍률리(鐵原邑栗里)박용식(朴容植)(二八)은 구일경성지방법원에서 살인죄로 공판을받고 궁긔(宮崎)검사로부터징역십이년으로 구형바덧다 피고박용식은 소화오년이월부터 그의 첩 림야음전(林也音全)의친가에가서 어더먹고 살고잇섯는데 그집도 구차하야 호구에곤난하므로 작년십일월 대구、경성방면으로 직업을구하러 가보앗스나 맛당한 자리를 구하지못하고 금년이월에 도루도라갓든바 장모가 예전보다 아주랭정하므로 첩에게 서울로가서무슨 버린든지 하야 가티살자고 달래여 보앗스나 응하지안코그뒤 그곳료리점 대성관(大成舘) 작부로 드러가버렷다

그래서 금년사월팔일 저녁에 첩을 그근처 산골로 꾀어내여 다시서울로 가티가서 가티살자고아모리 달래여도 듯지안코첩은 어머니의 말울조차 장차다른데로 개가(改嫁)하겟다 하므로 그만 화가 벌컥나서 가지고잇든 칼로서 찔러서 즉사케한것이라한다 판결은 오는 십륙일에 언도하기로 되엿다

京電〃빼스〃 仁川에車庫建築

【仁川】경인을 연결시힐 조선제일의 산업도로도 근근완성을 보게됨과 한가지 경전(京電)의 경인〃빼스〃동발과 한가지 인천시내〃빼스〃도 그경영권을 인수하야 갈독관청에 수속중에 잇다 아울너인천에 차고(車庫)까지 두게되엿다는대 그부지로는원경전인천발전소이엿든 화방정(花房町)이정목 이번지가옥을 일백팔십칠평박에 메돌노로 개축하고〃빼스〃여덜대를 상비할만큼 수축한다는대 이로써 인천의공업도시 교통편리를 보는일방 영업은적어도 명년일월부터 개시하리라하야 만흔기대를 갓고잇다 한다

三母女殺傷한 精神病女公判

三年懲役을求刑

【咸興】정신병자의 착란으로일가모녀삼명을 사상시긴 북청군덕성면서흥ㄴ(北靑郡德城面西興里)최보배(崔寶培)(三五)에관한 살인급살인미수죄명의 공판은 지난구일 오후한시부터 함흥법원에서 미전(米田)판사주심 대정검사의 간여로 개정되여 전반의심리를 필한다음 검사로부터 징역삼년의 구형이 잇섯다한다

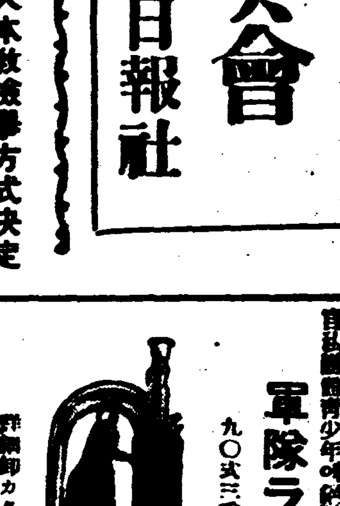

大阪着名問屋案內
軍隊ラッパ 九〇式三型ラッパ
洋樂器カタログ是 營業者에限함
アカオルガン、シレネギター WNI特樂器 ハーモニカ 製造卸
第一소리잘나는忠勇印
製產高全日本의八割을占함
大阪市南區日本橋筋四丁目
中井喇叭製造所
電話五一二三番

朝鮮人用담배대
파이프 쥐암이 煙草入 卷煙草入
煙草具專門製造卸
(價格表送呈) (眼鏡卸部商報送呈)
大阪市東區博勞町三丁目四
津田嘉助商店
電話船場四四四〇番 振替大阪二七五三四番

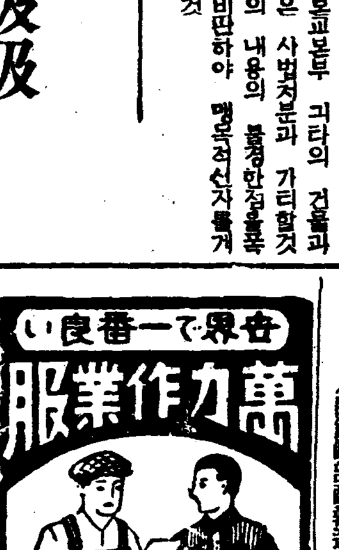

國產最高級タングステン鋼製
刀鋸切金印タイタン
大阪市西區新町通四丁目三十
福住商店 (商報呈)
電話新町四六五六番

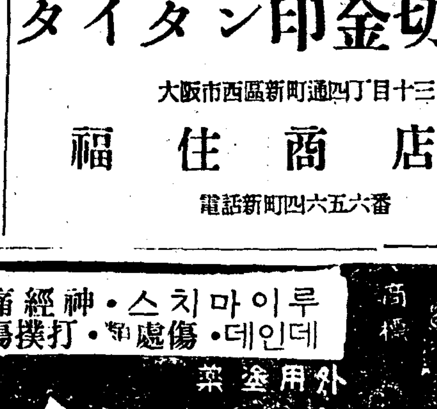

機械와工具製作卸
大阪市西區立賣堀北通四丁目
八木機械工具店 (商報呈)
電話新町二六〇四番 振替大阪三九二四

人絹端切各種卸
◎モスリン、綿ネル、絹ポプリン、本セル金巾、四綾、朱子、人絹
新規小賣開業者에게는懇切히指導합니다
大阪市南區瓦屋橋東詰 大阪南局私書函二三號
庄津村合資會社
電話南二四八九番 振替大阪二三八三番
(商報送呈) 見本은實費五十錢(切手)

冬物 年末特價提供
羅紗洋服荷揃
大衆向 三ツ揃、オーバ、ズボン
學生型詰衿上下服、鮮人向オーバ
大阪市東區谷町二丁目十八番地
卸問屋 田中宇商會
電話東三〇三五番
店章捺印에限해定價表進呈

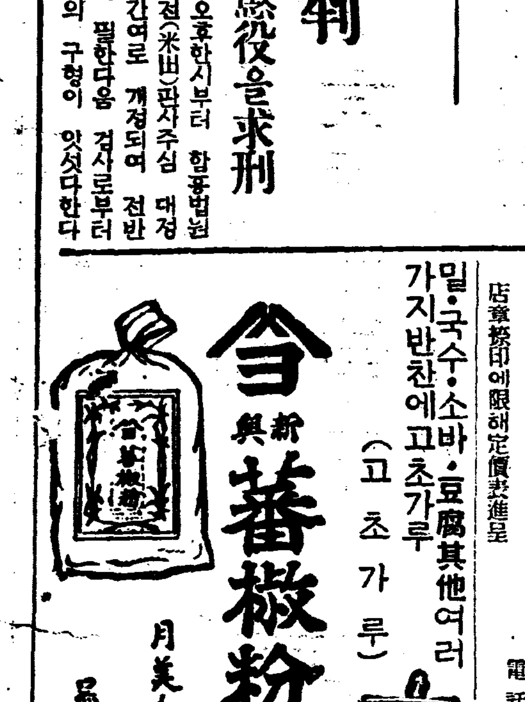

밀·국수·소바·豆腐其他여러가지반찬에고초가루
新興 番椒粉
(고초가루)
月美人印 カレー とうがらし製造元
大阪 興兵衛商店

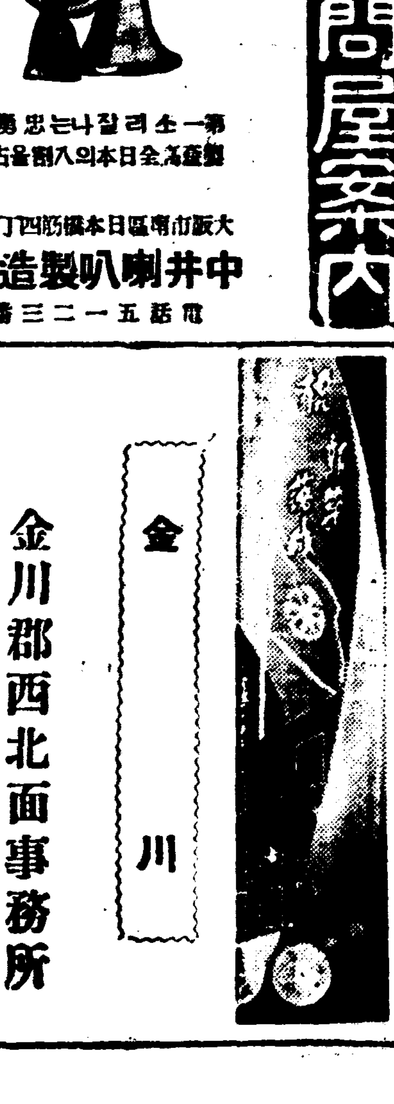

金川郡西北面事務所

金川警察署員一同

金川金融組合 職員一同

金川邑 金川自動車商會 金川市邊里間三回往復 金川溫井院間一回往復

金川郡廳

助浦公立普通學校職員一同

金川トラック

京義線金郊驛前 日丸釀造場

金川邑 愼久範

黃海道金川郡助浦市 棉絲布類 內外雜貨 東光商會

金川邑 朝鮮料理 中華料理 大盛館 主 朴点龍

金川邑 金永俊

山外面職員一同

西泉面事務所職員一同

金川邑 綢緞商 布木 表大基

金川郡西北面助邑里 劉元七

金郊驛前 東亞商會 成光晚

黃海道金川郡山外面新明里 高久莊一

金川邑 金成商會

朝鮮中央日報社金川支局 全一鎭

金川郡古東面紙洞里 協議員 宋應奎

金川郡西北面助邑里 和信連鎖店 李昌基

京義線金郊驛前 穀物商 方裕根

金川郡古東面事務所

金川郡古東面臨坡里 李壽昌

金川新場 梁載寶

金川邑 共信自轉車店 金天命

金川郡西北面助浦市 周相

水組費引上問題波瀾

評議員會再否決을 理事引上強行宣言

評議員今後諮問에不應決議

府北水組의無理處事

【密陽】경남 밀양(密陽)군내의 오개수리조합의 조합비인상문제는 인상률가의진정 흑은 평의원회의 반대결의로 맹렬한반대의압조에 걸렷다함은 긔보한바어니와 그중 부북(府北)수리조합은 며칠전에열린 이십오회평의원회에서 임이전회에서 부결된 인상안을 재상정하엿스나 드디어 다시부결을 당함에 동수리조합전변(田邊)리사는 즉석에서 원안대로 집행하겟다고 선언함에 일반평의원은「우리는 일반지주를대표하야 그들의의사를반영하이매 그것을 무시하고 부결된원안을 그대로 집행한다함은 일반지주의 의사를 전연무시함이며 평의원회의 의견이하등효과가업는것이니 우리는 다음부터 절대로 일절자문에 응하지안캣다」고 분연히 최후결의를 하여 드디어 조합대지주의 정면충돌에까지 이르럿는데 일반지주는 이에대하야 극도로 분개함을 마지안허 압호로 지주대회를열고 조합비 불납동맹(組合費不納同盟)의 최후수단까지불사한다는데 동조합설립당시는 곡가의호황으로 석당(石當)십이원표준이든것이 그후 곡가가폭락함에 중소지주는 수지가맛지안허 조합구내토지소유가 도로혀 부채를짓게하는현상이며 그럼으로 지가는창립전 지가의 삼사할로 폭락됨에 산미증식 토지개량을 목적하엿다는 수리조합창설이 도로혀중소지주로하여곰 토지를 가지지못하게 하는것이되엿든바 작금량년에야 곡가가 겨우약간회복이되나 설립당시의 예상보다미가의저락으로 생긴부채는 불고하고 그년도의조합비부담에 근근수지가 마출가말가하는데 조합비부채에도 감해저가지안는 측직접상환에도 관계업는 재해비상시를 위한 적립금으로 조합비를 인상케되니 약간 회복될려하든 지가는 다시 붕괴하게됨에 조합으로 인하야 중소지주들은 토지를 상실케되는것은 소위 자작농창설운운하는 이때에 자작농은 점점 소작농화하는 모순된 현상은 반대의 근본문제가되며 또는 이번 인상으로 인하야 이미 인상을 예상치안코 소작료를 받든 지주대 소작인간에는 새로운 분규를 이르킬이 비일비재하리라하야 일반지주급 소작인은 비상한 긴장미를 띄고 대책을 세우는중이라 한다

九千民血汗結晶

新設道路가廢物

銅雀川橋梁架設遲延으로 公職者等連署陳情

【永登浦】경성에서 룡인(龍仁) 광주(廣州)이남으로 통하는 산업도로는 종래서빙고(西氷庫)도선장을 경유하야 시흥군신동면잠실리(始興郡新東面蠶室里)를 지점으로한 등외선 한개만으로서 매년장마때가되면 한강이범람하기때문에 교통이 전연두절되여 도로로서의 효능을 죠흔히방해될뿐아니라 피해가만흔양재(良才)반포(盤浦)등 주요한소채재배지대 천여주민의 생사의소식까지 두절하게되는 상태로 도군당국에서는 수해의념려가업는 로량진(鷺梁津)량재리(良才里)간의 도로신설계획을세우고 관계북(北)신동(新東)량면에대하야 각각소요경비를 계상시킨후 금춘이래로 착착공사를진행케한바 북면에서는 이미당당구여의 공사를 완료하고 신동면에서도 빈약한면비를 기우리는외에 한집에 이삼명 내지 십여명식의 과중한부역을 부과하야 연인원구천명의 만흔사람의 혈한을짜내가지고 겨우룡천미돌의 전선(全線) 신설도로를 완성 시켯스나 도 토목당국에서 시설하기로된 일만오천원의 동작천(銅雀川)교량 가설공사가 지지하게 실시되지 안흠으로 빈끈한 구천면민의 고려의 정수(精粹)로된 도로가 쓸데업게되여 면민들은 도로당국의 무성의함에 대하야 크게 불만하야 수일전에 공직자등 련서의 서면으로 교량가설의 촉진을진정하엿다고한다

叺織原料도缺乏

面內엔流離者續出

가마짜서延命하든것도못하게되

井邑所聲面民의窮狀

【井邑】정읍군내에서도 가장한재(旱災)를 독차지한구역인 소성면(所聲面)에서는 요지음에와서 동면내사백여호가 먹을것이업서 닥처오는 엄동설한을 지내길이 업서서 매일 수십명식 류리하야 정처업는길을 떠나혹은 광산으로 흑은 문전걸식으로 풍전등화의 운명을 미면하고잇다함은 지상에 이미보도한바이지마는 최근에와서는 그들의 유일한 수입인 가마니짜는 원료인『짚』이 떠러저서 그도짤수업다는바 동면내호수 이천일백팔십사호가운데 구백이십이호가 대개는 매년겨울(冬)이오면은 가마니를 짜서 각긔빈약한호구를 지속하여오든중 금년에는 가마니도 짤수업서 끔작못하고잇서 재지의참경의 비참한공기를 일층 참혹화하고잇다 그런데 동면의 매년가마니(叺)생산고는 이십오만륙천매로서 이에대한생산액이 삼만여원에 달한다는바 전군내의 매년생산고 사십오만팔천일백오십이매에 대비하면 약륙할을 점령하고잇다 이러한 재지의참경임에도 불구하고위정당국의 구급책이업서 일반재민들은 하로밧비 대책이잇기를 갈망하고잇다한다

學級縮少內示一蹴

反對로增設決議

西湖普校學父兄氣焰

【興南】늘어가는 학령아동수에 반하야 현재학급을 축소하라는 군당국의내시를 바든 서호진보통학교에서는 일각유읍기지 바니하고 학부형회 평의원회를칠일오후한시부터 해교내에 소집하고 학급축소의 내시를 제의하엿든바 당일 출석하엿든 이십여평의원은 일제히 이에 반대의견을 진술하고 군당국이이와가티 민간의 사정을 참작함이 업슬때에는 우리로서 자진하야 어떠한 방책을 강구하자고하야 학급 축소에 절대반대인 동시에 현재 구학급을 십이학급으로 증설하겟다고결의하고 그증설운동을 촉진키위하야 좌의여덜분을 군과도당국에 진정위원으로 선정하고 동네시반에 폐회되엿다

◇陳情委員―池納燮 李鳳善 金鳳翰 羅永益 文熙璿 韓大憲 金錫九 韓鎬燮

舍仁公立普校

學年延長運動

【沈村】봉산군 사인면공립보통학교(鳳山郡舍人公立普通學校)에서는 학급을 연장키 위하야 소화팔년도에 긔성회를 조직하고 연장운동을 하다가 어떤 사정으로 인하야 유야무야중에 중지상태에 빠젓드니 금번 긔성회를 다시 부활시키고 맹운동을 개시하엿다는바 동교는 원래 사회변제가되야 학생의 졸업과 만되면 일반학부형들은 물론 학교당국자도 다른학교에전학시기라는 협안부식하엿다고한다 이에 당시면장 강성구(姜聖九)씨와유지조인환(趙仁煥)씨가 만반의 로력을다한결과 학급연장 긔성회를 조직하고 소요경비일금오천원을 모집하고 그실현의 서명이 비치라할지음에 도내금지의봉호로서 본면의 백마찬 인정호가 절대불응함으로 보통 어중지되어 점점상태에 빠젓다가 다시이를 관철키위하야 지난십일일에 본면사무소에서 실행위원회를 개최하고 진흥도의한결과 비약한회원의 힘으로 귀어히 초지를 관철하기로마장 일치가결되야 금년말내로 전부 수금되리라는바 그의원개선은 옹괴가리 당선되엿다한다

會長=趙仁煥 副會長=姜聖九 顧問=滕谷良昭外三人以下略

長項製鍊所

廿日에火入式

【群山】연돌(煙突)의 길이가놉기로 전조선에서 제일이라 자랑하는 군산대안인 장항(長項)에다 금춘부터 공사중이든 조선제련회사(朝鮮製鍊所)는 그간 공사가 끗이낫슴으로 오는이십일에 화입식(火入式)을 하리라는바 광의 일일소비량은 약 백돈가량이라하며 동제련소에서는 충남보령(保寧) 부여(扶餘)전북전주(全州)등지에 잇는 동제련소소속광구(鑛區)인 특개처광구도 근근 채광에 착수하리라한다

火神平壤에發動

前後二百回發火

損害額이三十五萬餘圓으로 比前年十七萬圓增加

【平壤】금년일월이래 근일까지의 화재는 이백오십팔건으로작년일개년의 이백이십오건에 비하여 삼십삼건이 만코 손해는 삼십오만팔천원으로 작년 일개년분의 십팔만원에 비하면 십칠만원의 증가이여서평양의 화재가 매년 무서운 형세로 늘어가고 잇는것을 알수잇다한다

關西少年少女

雄辯大會盛況

【古邑】정주고읍체육회에서 주최한 관서소년소녀 현상웅변대회는 예정과가티 지난 칠일오후 여섯시반에 공립진도교대강당에서 정홍순(鄭鴻淳)씨 사회와 김귀석(金貴錫)전찬배(田貫培)등 제씨의 심판하에 개최되엿든데 출연자 사십여명중 출연금지당한 연사가 실륙명이나 잇서서 일시 불만한감도 업지안헛스나 어린연사들의 가슴에서 복바처오르는 현실에대한 불만불평의 하래설은 드듸여 청중의가슴을 격동시키여 이날저녁의 회합은 박수와갈채로 시종여일하게 대성황을 일우엇는바 입선된 연사제군의 연제와 씨명은 다음과 갓다고한다

一等 時代를따르라 金昌熙
二等 苦盡甘來 金成植
三等 社會에奉仕하자 李鳳根
四等 적은것이힘 文炳瑞
五等 준비하자 (女) 金容淑

增築記念學藝會

【高原】 지난칠일 오후한시부터 함남고원공립보통학교에서는 다년숙망중이든 교사증축이 지난오일에 락성식을 성대히거행하고 따하학예회를 개최하엿는데 전진라마한아동들의 유희는 그야말로 ...

移住同胞部落의

不正商人退治策

低利貸附、貯蓄稧組織等等

【撫順】무순현하 혼하류역(渾河流域)에는 수해로말미암아 약간의 감수를 보게되여 농민들이 곤경에잇든 긔회를타서 부정상인이 알궂비약하고잇슴으로 당국에서는 엄한취체를 단행하고잇는일방 그의 구제책으로 벼 기타농작물을 저당하고 금융회(金融會)에서 일시저리대부를 하야주고 팔때에는농무계련합회(農務稧聯合會)에의뢰하여공동판매를실시케하리라한다 그리고압호로 수해 한해(水害旱害)의 예비책으로 매호당 두말식의 공동저축을 단행하며 각부락마다 부인저축계(婦人貯蓄稧)를 조직시켜 절미저축(節米貯蓄)을 실행하리라고한다

三百年歷史가진

大◇邱◇藥◇令◇市

今十日부터開市

【大邱】대구의명물인 대구약령시(大邱藥令市)는 거금 이백칠십여년전에 시작되엿스므로 대정칠팔년경에는 그매매고가 이백만원대를 넘어든것이바 그후 점차부진하여 근년에는 겨우 오십만원대를 왕래하는현면으로 조선제일의 대구의 원조(元祖)요 조선약령시의 원조인 한약업조합(漢藥業組合)에서는 여러가지로 령시번영책을 연구하여 오든중 지난 칠일오후네시군방각(群芳閣)에서 임원회를 열고 그번영책을 강구한결과 조레의 폐해인 중개업자의 단속 러판가의 저렴화 외 레개의 장소 사용로 전며동을 격의 하여 외레계 본위로 모든 긔리를 보기로하여 명실공히 대구의 명물로 아-니조선의명물을 회복하리라 하며 금번개시는 오는 십일부터이라한다

平壤初有의

盲啞生音樂會

【平壤】평양맹아학교주최와 본사 평양지국후원으로 칠일오후일곱시부터 백선행긔념관(白善行記念館)에서 개최했든 평양초유의 맹아학생의 음악대회는 일반의 동정을 독점하여 비가를 업는 월동대로서 무려일천여의 관중석에서는 구구절절히박수성리에서동십시반에원만종료되엿다

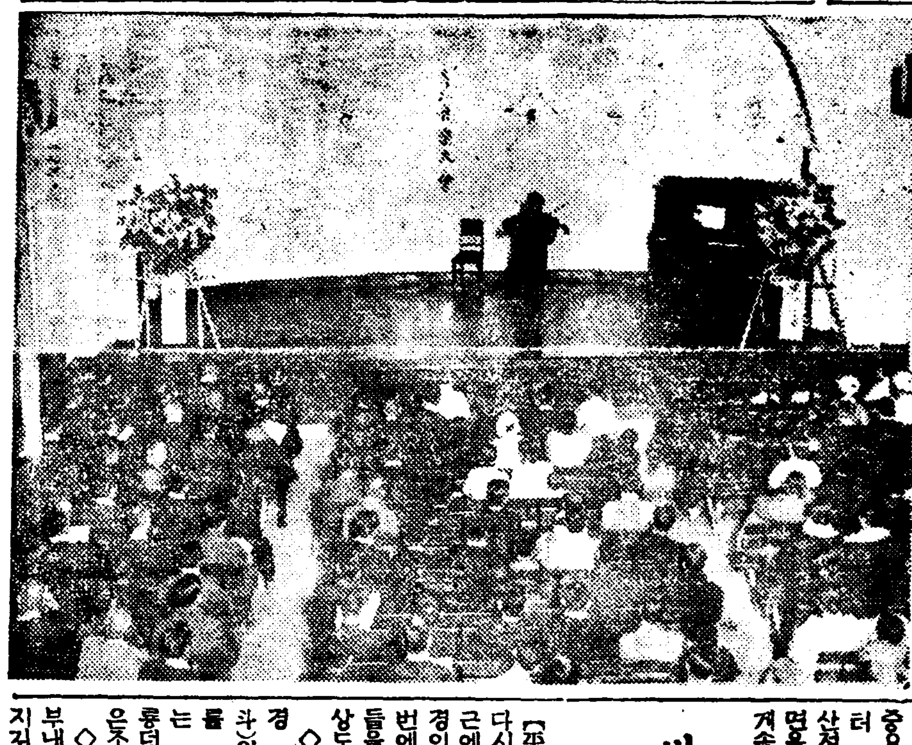

◇……盲啞生演奏會一場面

某校生徒에關聯

重大事件綻露?

大邱警察署活動開始

【大邱】대구경찰서 고등계에서는 팔일부터 돌연히 긴장하야 일요일임에도 불구하고 김정(金)경부주임은 형사들을 고등계실에 소집하고 창문을 단단히 닷고 중요협의를한후에 오전십일시부터 동부압 지휘하에 부내 덕산정(德山町) 봉산정(鳳山町)방면을 중심으로 맹렬히 활동을 계속하고잇는바 사건의 내용은 국비밀에 부치고 잇스므로 자세히 알수업스나 탐문한바에의하면 부내모학교생도에관련한 모중대사건이라하는데 수일전부터 모방면에서 단서를어든 형사대는 사건을 국비밀리에서 내사중이든바 사건의정체가 어떠한정도까지 판명되엿슴으로 총동원하야 일제활동을 개시한것이라 한다

씨-즌맛난昨今에

一日間火災三件

【平壤】화재의도시 평양에 또다시 화재씨-즌이차저와 최근에는 화재가 업는날이업슬지경이다 그런데 팔일에는 한꺼번에세곳의 회재가잇서서 소방수들을 시달리게하고 겸하야 부상도 생기어 소동을 일으켯다

◇……팔일 오후네시사십구분경 부내빈정(濱町)김창두(金昌斗)의집에서 발화하야 일동삼호를 전소하고 진화햇는데 손해는 일천원가량이며 소방수 박룡덕(朴龍德)은 부상햇다 원인은조사중

◇……이날 오후일곱시십사분 부내 관후리(館後里)이백륙십번지김상연(金祥淵)의 집에서 발화하여 이동이호를 전소하고 진화햇는데 손해는 이천원 소방수조성환(曹成煥)은 부상

◇……이날오전두시이십분 동대원리(東大院里)림창환(林昌煥)의집에서 발화하여 동인의집한채를 반소하엿다

地方人事

▲吉田誠一氏(井邑稅務署庶務課長)兼任(直稅課長)新任人事次 本報井邑支局來訪

▲小泉晳雄氏(同署間稅課長)同上

▲平野五作氏(浦項公普校校長)新任人事次本報浦項支局來訪

▲曹元煥氏(奉天居留民會副理事)新任人事次本報奉天支局來訪

仁川魚市場權問題

西海岸一圓에波及

이計畫이實現만되는때는 二千群小業者死活問題

【仁川】긔보=경긔도 산업과(京畿道産業課)방침으로 경긔도어업조합련합회(漁業組合聯合會)를조직하야 인천수산시장의 경영권을 동련합회직영으로 하라한다 이는 생산자로부터 소비자에게즉접공급하는 말하자면 중간상인을 업새이는조흔취지를 보여주는듯한것이 동회에 대하여 대는 자벌어업자들의 자금조달을 보여야하는대이고 이천여군소(群小)어업자는 자연 도태를 당하는참상이다 황해(黃海)연안어업조합은부천군(富川郡)하에 덕적(德積)북도(北島)용유(龍遊)령흥(靈興)과 강화군(江華郡)어업 조합을 합하야오개조합으로써 련합회를 조직하라는 도중 지난 충일북평남북(平南北)황해(黃海)경긔(京畿)충남(忠南)오개도해안을 구역으로한 조선제륙구 저인선조합(朝鮮第六區底引船組合)이 원산(元山)대자벌어업자와 인천자벌어업자 칠할이로 조직하야 동련합회에 가입케되매 도리혀어업자들의 의심을 초래한초점이되고잇다 이제또다시 수산시장경영자들을 본다면 정흥태(鄭興泰)등 수인은 령제일조일항에 해당한 영업자이니만콤 일반어업자에 대부액이 오만륙천여원이나 되는것을 전부 도에서 삼만원으로계산하야 중수변제하겟스나 책임은 지지안는다는 모호한 조건이라 그외에 각오십여현어업자를 한하면 대부금액이 십오륙만원에 달할뿐아니라 현재 련합회문제로 대부를 중지하고잇는 형편이라 군소어업이천여호는 과동(過冬)생활비가 큰 문제가되고잇다 이에 룡유(龍遊)어업조합가튼곳에서는 련합회조직에 극반대를하며 오십여영업 건어문옥업조합(乾魚問屋業組合)에서는 지난 구일수산시장에서 총회를열고 반대진정위원 고수명(高壽明)、김성삼(金聖三)、중야곡(中野谷)、정진영(鄭鎭永)、유영선(兪榮善)제씨를 선정하야 도와총독부에 반대진정키로 할뿐아니라 각어장어민의 원성도적지안타 과연 조선서해안(西海岸)오도(五道)에관하야 이천여호 어민의대한 문제이라 가장주목되는바이라한다

◇舊市場敷地賣却【仁川】보도한바와 가티 상주시장이전(市場移轉)을 오는십이일부터 실시한다는데 구시가(舊市街)기지의 일부를 오는십삼일오전 열한시에부사무소에서경쟁입찰에부치어서매각하려고한다

支柱일흔十餘家族

洞民이協力救助

二年間이나농사까지지어주어

災地豐山의人情美談

【豐山】열가십륙명의 만흔식구로 한손으로 농사하여 먹여살니는 일개의지주가 신병으로 농사를 못지게되자 십륙명식구 전부가 아사의 위경에 직면하게되엿슴으로 그참상을 참아보지못하겟다고 해동리청년들이 서로모아서 농사를 지어주는일방 자긔들도 겨우연명하여가는몸으로 회차의 치료비를 거출하여 구조하여준 히세의미담이 미증유한농작물로 맛나고잇는 풍산군(豐山郡)에잇다 풍산군 웅이면한평리(豐山郡熊耳面閑坪里)송중박(宋仲珀)(三二)은 단지 제한손으로 일가 십륙명식구를 먹여살니어 오든중 우연히 작년오월경부터 장요륵염(腸腰肋炎)을 맛나서 신음하게되어 농사를 지을수업게되매 생활의지 사를 일케된중 전긔송중박(宋仲珀)이가 한평리의 원에와서 치료를 밧게되자 한편업는몸에 완전히 치료비를 수업다고하는 말을듯고 다시 동리 김경수(金京洙)김봉구(金鳳九)등 사오명이 발긔하여 동리사람들에게서 최고일원이십원이라는 현금을 맨드러서 하였스며 금년에도 역시 전해와 한가지로 동가의 고인(雇人)과 함께 입심하여 수확까지 조력을하여주어서 다행히 아사는면하여와다는데 금번입원한 송중박(宋仲珀)이가 치료비를 밧게되자 ... 작년에는 그러저럭 연명하게되여 지어서 농사를 지어주어서 겨우 농사를 지어서 다행히 ...

지난오일 송중박(宋仲珀)에게 치료비로 쓰라고 보내여왓다는데 동리 사람들의 이러한 렬정에하늘도 감동이 되엿슴인지 송중박(宋仲珀)의 병도점점 쾌차하게되여 요즈음은 거이 완쾌지경에 이르게되엿는데 일반은 그들의 히유한 특지에 감격하여 마지안는다고한다

公州 요지음 공주읍내 굴지하는 모모상점간에는 엄마전부터 갈등이 생겨 언쟁구라와 소송과 고소질까지 속출하여 조선인상계의 물의사라고 일반여론이 비등한테 싸움의 감정과 리유는 잇지만 돈벌자는 장사인즉 무의한 싸움은 그만두소

元山 변압률당한 원산서에서는 완전무결한 철옹성 같은 경계진을 치고저 목하그 계획안을 세우고잇다는데 특히 금년은 동서『뿌라리스트』에 은모랑소변소러만도 조선인이약 백명 일본내지인이 십여명이잇서이들의 행동을 일층감시하야 방금 유감이 업시하리라고한다。

會寧 지난 오일 오전십일시경에 회녕 일동(會寧一洞)에 사는 김준식(金俊植)이가 백원짜리 지폐 한장을 가지고 회녕우편국에 가서 륙십원짜리 소포를 찻고 거슬려주는 돈사십원을 바다 주머니에넛코 우편국 창구를 도라서면서 마츰 도장을 쓰라고 손을너어보니 금시 너은 돈 사십원이 간대업스므로 우편국내에와서 소사하여보앗스나 종지 찻지못하엿든바 이것은 필시 일대 소동을 일으켜 경찰까지 혼잡한 일을 일으켜 쓰리군의 소행인듯하다는바 세모(歲暮)를 당한 이때에 일반은 특히 주의할것이라 한다

신발견된

림질·매독을

속히고치는제일조혼약

(조선총독부허가제)

제국대학의과대학병원
영미독불의과대학병원

본지가 절대로 보증하는 림질매독치료약은 최고권위약으로서 찬양사용하며、또

內務大臣을會長으로하고、醫藥學界의最高權威者十六名을委員으로하야、愼重審議한後、그品位를定하야日本藥局方에收載하고그우에

내무성위생시험소보증봉함

이잇는治淋劑六種을主藥으로하야、何等의副作用이업도록配劑한許可濟의治淋劑이다

따라서 그약효의 절대함은 다년 림상실험의결과 의학학계에서 철저적완치약으로 추장을밧게되엇스며『이이상가는약은업다』고 하는 절대적신념을가지고 정제한것이다 그리고 약효에대하여서도 무효한때는 돈을도로줄것이니 병명지료를다하야 보아도 효과가 업는환자는 하로밧삐이약으로전치하십시오

藥의有効無効는

小便을보면判定된다

림질환자는 여러가지료법에 미혹되야서는 안된다。 제일주의할것은 보통우리가 림질을 앓어넘여면、소변을 컵에다바더 봄즉、실것가튼것이나 몬지가튼것이 떳다가라안첫다한다。즉 그것이 림사(淋絲)다。아무리 약을먹고 주사를할지라도、컵에 오줌을 바더보와、실것가튼 림사(淋絲)가 곳처어지지안흐면 효력업는것이다。그럼으로 소변을 보와림사(淋絲)가 떠러진약을 먹지안흐면 안된다 약이효력잇스면 림사(淋絲)도 떠러지고、통증도업서지며、고통도 잡히여전쾌의 목적을달할수가잇다。

梅毒

本社創製의 梅毒藥은 政府制定日本藥局方驅梅劑三種과皇漢梅毒藥數種을主藥으로하야副作用이絶對업는出願許可濟公認驅梅劑로서

초긔의감창、가래톳의 치료는 물론、제이긔전신매독、잠복매독、유전매독、매독성루마치스등도 본제의내복으로、곳 배독작용(排毒作用)을 하며、매독으로 일어나는 몹쓸병증과 국부와 전신증상이 점점회복하여저서 치병의 목적을달할수잇다。무서운 매독을 자손에게 유전치안토록 하로라도 빨리본사의 구매제(驅梅劑)를 복용하야 고치시라。

림질약 별제(팔일분)팔원 특제(팔일분)사원

매독약 별제(십칠일분)팔원 특제(십칠일분)륙원

電話及振替口座新設
電話本局(2)三六三番
振替京城二三一五六番
京城郵便局前 有田ドラック

통신제약임으로 다른약점에는 팔게하지안습니다 좌의 有田드락구전매소에서 사십시오

有田드락구專賣所鮮滿所在地

京城 郵便本局前 有田드락구
黃金町四 有田드락구
鍾路 有田드락구
平壤本町 有田드락구
釜山幸町一 有田드락구
仁川宮町二 有田드락구
大田榮町一 有田드락구
群山驛前通 有田드락구
全州高砂町 有田드락구
光州本町三 有田드락구
木浦榮町二 有田드락구
大邱京町一 有田드락구
馬山京町五 有田드락구
清州本町 有田드락구
鎭南浦本町 有田드락구
鎭南浦碑石里 有田드락구
海州南本町 有田드락구
新義州榮町 有田드락구
元山本町三 有田드락구
咸興本町二 有田드락구
羅南生駒町 有田드락구
安東縣四番通 有田드락구
奉天驛前 有田드락구
撫順東大街 有田드락구
開原新市街 有田드락구
四平街 有田드락구
新京東一條通 有田드락구
哈爾賓 有田드락구
大連浪速町 有田드락구

朝鮮發賣元 京城郵便局前 有田드락구

◇十二月九日부터 ◇大衆料金 上十五錢 下十錢均一 ◇午前十一時半七時十五分始映

社會悲劇 부르도뷔나스 全十卷 主演 조셉·홋오스단버-그氏

마라마운트社超特作全發聲日本版

◇파라마운트社超特作無聲映畵 情話劇 暗黑街 全八卷 主演 죠-지·밴크로프트氏

◇카스비안社特作品 冒險 蛙의王 全二卷

次週―六月十三日의밤―喜劇女劍客

豫告=復活=소월과그의아들=白馬王國=포칸져수라인의誘惑

무라운의爆笑大勝利

電話 二三二 桃花劇場 (麗水)

十二月九日より四日間三大特作映畵公開

大衆席 十錢均一

大都巢鴨撮影所特作時代劇 五月晴れ上州路 監督……石山稔 主演……阿部九州男 大川百代、相良傳三郞、他 オールスター

旅は靑空、吹く風まよ、どうせやくざの一本刀旅で拾つた戀と仇討 男度胸の雁太郎

パラマウント映畵特作全發聲日本版 銀鼠流線型 監督…ラルフ・マフイ 主演…ガートルード・マイケル ボール・ガヴアナ、アリスン・スキプウオース 助演

令孃を紫ふ稀代の女賊と名探偵の智慧比べ

××××××

大都映畵特作時代劇 木曾路の流れ星 監督……中島寶三 主演……桂章太郞 東龍子、郡健太郞、春水照子 助演

次週十三日より十六日まで 大正館お名殘り興行 風流千石やくざ、モロツコの血煙り、想夫憐

電本八五 櫻井町 大正館

十一日ヨリ特別大公開 歲末大サービス二十錢均一奉仕

原作 佐藤揖之助 監督 曾根千晴 巨星 早川雪洲 主演 國難を叫ぶ日蓮 十二卷 阪東壽之助 市川紅梅 市川朝太郞 高津慶子 共演

大阪每日新聞特別撮影新興キネマ提供

徐廷權對ピネダ 決死の肉彈戰 五卷 世界的選手徐廷權選手關朝第一回仕合、リンクを鮮血に塗らし展開する壯烈悽慘の大拳鬪映畵 コロムビア映畵社超特作日本版 ジヨン、フオード監督 エヅワード、G、ロビンスン 主演

俺は善人だ 全九卷 ジーン、アーサー・ウオーレス、フオード共演暗黑街映畵のエユーメイプとして米國映畵界を完全にリードせる問題の大ギヤング映畵

電本四五一 永樂町 中央舘

十二月九日낮부터三日間大公開 今週高級映畵堂堂히上映! 每日三回興行午前十一時午後三時 同七時始映

大衆料金 椅子席 二十五錢 階上席十五錢 階下席十錢均一

新興키네마社提供嵐寬壽郞프로덕슌 金超特作品部分로-키版 原作吉川英吉氏 監督並木鏡太郞氏

時代劇 劍綠 修羅時島(前篇) 嵐寬壽郞一人二役主演

琵琶湖岸!大萬石騷所城乞染亂の怪致하야얏會때一世에富豪銀、莊左衛門이最後에貴言志度坂에山과倉庫의隱匿한五十萬兩及그後繼者莊太郞에行方不明證據는「月에時鳥」를彫刻한一個의櫛!「櫛」을敵해냅니다 올들은敎兵衛不敵의浪人等…이出現하야…

大京映畵社特作品 朝鮮映畵 守一과順愛 (長恨夢) 李明雨監督 李慶善 金蓮實 主演

와나부라사-스社作品 하리호이드監督 純情無敵 몬도·블우氏 마나로이氏 主演

여러분의 鍾路四丁目 電光一七三五 第一劇場

産業

未着手、休業鑛에 峻嚴取締를通牒

鑛業令第二十九條發動、鑛業權取消意向

虛張鑛業家에加一棒

鑛山課에서는 鑛業令第二十九條의適用에對하야 調査를進行中이든바 十二月十日付로써 一年以上未着手와 休業代鑛區에對하야 峻嚴한 取締規定을發動케하고저 正式으로通牒을發하얏다 이것을 一年以上未着手와 未屆休業의一千百五十餘鑛山에對하야 그屆出을要求하고 그理由를調査後 第二十九條第二項을適用하야 鑛業權取消의手段에出할意向인데 十年十月末의 鑛區設定件數 五千五百件中 作業中의것은 三千一百으로 二千四百이 未着手이오 以上未着手의 二十五條에 抵觸할것은 未着手六百九十 休業四百五十이라한다

【註】 朝鮮鑛業令第二十九條 第二項은 如左하다 第二十九條 朝鮮總督은 左의境遇에 鑛業權을 取消함을得함 二、正當한 理由가업시 鑛業權設定의 登錄日부터 一年內에 事業에 着手치안커나 또는着手後 一年以上 休業할時

棉共販出廻激增 七千二百餘萬斤

比前年四千八百二十萬斤增加

主因은豊作과價格高

十一月末現在 棉花出廻高는 七千二百七十八萬九千九十三斤으로 總豫想高 七千六百六十五萬七千三百斤에 對하야 三百八十六萬八千二百七斤不過되는 狀態이나 아직 共販期가 一個月餘남어잇슴에 鑑하야 豫想高에到達하리라하며 이것을 前年十一月末現在出廻高 二千四百四十二萬一千二百九十五斤에 比하면 實로 四千八百三十六萬七千八百九十八斤 即近二十割의 激增을 示하얏다 이제 그가增加한 原因을드르면 今年氣候順調로 棉作이 質的量的으로 好績을 示한것과 價格高로 農家의 販賣가 增加되關係라고한다 그리고 道別은 如左하다。

棉花共同販賣出廻高比較

道名	昭和十年十一月末現在	昭和九年十一月末現在	同上增減數量(△은減)	同上增減比率
京畿道	一、八〇五、〇〇〇斤	二七七、七三三斤	一、五二七、二六七斤	五四割九八
忠淸北道	五、四五八、〇〇〇	一、九二四、九六六	三、五三三、〇三四	一八割三六
忠淸南道	九、一六三、〇〇〇	二、五七〇、四四四	六、五九二、五五六	二五割六五
全羅北道	一一、六〇〇、〇〇〇	四七九、六八一	一一、一二〇、三一九	二三二割八六
全羅南道	二三、一三〇、一一七	六、〇四八、五〇七	一七、〇八一、六一〇	二八割二四
慶尙北道	一四、〇四三、三四八	三、八四一、二六七	一〇、二〇二、〇八一	二六割五六
慶尙南道	一四、七五一、四六九	七、五四六、八三二	七、二〇四、六三七	九割五五
黃海道	九〇七、五三〇	一、二三七、一七七	△三二九、六四七	△二割六六
平安南道	四八二、一七二	三三七、六五一	一四四、五二一	四割二八
平安北道	一七、二九三	—	一七、二九三	—
江原道	三〇一、一二七	八〇、九九八	二二〇、一二九	二七割四〇
合計	七二、七八九、〇九三	二四、四二一、二九五	四八、三六七、八九八	一九割八一

棉景氣好調로 鎭川棉增産計畫

【鎭川】 棉花販賣高는 十一月三

慶北道에서 棉作大擴張

三千萬斤突破計畫

慶北道의 今年棉共販高는 記錄的好記錄을 보고잇스며 實收高도 二千五百萬斤에 達하야 六十萬圓이라는 巨金이 農村에 散布되엇는데 耕作者一戶當十五圓의 收入을보게되야 農村經濟는 棉花로 因하야 多少潤澤을 밧게되엇슴으로 道當局에서는 벌서 昭和十一年度 棉作計畫作成에 着手하야 各郡의 計畫作成을 催促하고잇는바 來年度는 耕作面積을 二割乃至三割로 擴張하고 實收高도 三千萬斤突破를 目標로 計畫中이라한다

日埃通商協定 다시無期延期

【東京電話聯合】 九日日埃會商日本代表部로부터 外務省에온 報告에依하면 埃及政府는 七日附公文書로써 施行猶豫中의 日埃通商協定을 十一月十七日부터當分間 無期限延長할旨를 通告하얏다 그리고 九月十九日附公布의 爲替保補稅는 그대로 實施할旨를 附言하얏다。

咸安棉花共販高 百七萬餘斤突破

【咸安】 慶北咸安은 十一月末現在 棉花共販出廻는 百六萬九千九百八十四斤에 達하는바 昨年에比較하면 四十餘萬斤의 增加를示하엿다한다

農家의아러둘 毛皮製鞣法 ③

알면利益、모르면損

(나) 크롬鞣製法

本法에依하야 製鞣한 毛皮는貯藏中 虫害를 입음이업고 極히耐熱性이잇서 加熱染色을할수잇다 또 그鞣法도 簡單하다 이鞣製液에는 一浴法과 二浴法이잇는바 普通은二浴法을써 압서 明礬과食鹽의混合溶液으로 處理한 毛皮를 옴겨넛는다 即水一〇〇 明礬六 食鹽二의 比例로 混合溶解하고 이에 毛皮를 浸漬하면 三日間浸漬한다 이리하야皮를 꺼내어 물을 찌워 다음 液에 옴긴다 汁液은 크롬明礬一〇炭酸소―다二、五―二、八의 比例로 爲先 크롬明礬을 適量의 水에 溶解하고 炭酸소―다를 別器에 溶解하야 크롬明礬液에 徐徐히 注加하고 잘 攪拌한다 이러케하면 合劑는 泡沫을 生하야 紫色을 呈한 液이 綠色으로 變化한다 此際 炭酸소―다를 過剩하게 加하면 沈澱을 生하기 쉬우니 조곰만더하면 沈澱을生하려할때 炭酸소―다液의 添加를 그만둔다 이 液은 稀薄하야 압서 明礬及食鹽의液에 浸漬한 毛皮의 물을찌운것을 이에 浸漬하고 날마다 『바―코메―터』로 三乃至四度式 濃度를 노피어 三乃至五日前後에 二五度內外의 濃度로하고 毛皮의 切口內外가 모다 均等하게 濃綠色을 呈하게되면 毛皮를 꺼내어 막대기에 걸어 二三日間放置하야 크롬液을 固着식히고 그後 물로 洗滌하야 過剩한크롬鹽을 除去하는 同時에 물을잘 찌우고 毛皮의 重量의 約二%의 硼酸液에 옴기어 脫酸하는바 充分히 脫酸한것은 그대로 乾燥하나 萬若 原料皮의 脂肪의 含有가적은것은 軟石鹼○、五%萬麻子油一、○%를 適當한 水에 混合하야 乳狀石鹼液으로하야 毛皮의 肉附面에 塗布하고 充分히 乾燥한다 乾燥後의 鞣製法은 明礬鞣製法과갓다

以上은 一般毛皮의 製鞣法에 對하야 述하얏스나 農家에서 兎皮를 製鞣하려는이를爲하야 實際로 應用實行하기쉬운 明礬、크롬、混合鞣法에對하야 述하기로한다 三者의 方法에잇서서도 前述한 準備作業과 最後의整製作業과는 모다 同樣하고 이鞣皮作業만이 다르다

明礬鞣製法

容器로서는 四斗樽을 使用하고 生明礬五百匁、食鹽五十匁의 比例로 熱湯으로 溶解하야 桶에 넛코 이에 다시 淸水를八分쯤 注加하야 稀薄하야 攪拌하고 此液中에 脫脂한 兎皮를 浸漬한다 浸漬時間은 夏季에잇서서는 三日間 冬季에잇서서는 四日乃至五日間이 適當하고 形便에依하야서는 一乃至二日가량 더 담거두어도 괜치안타 浸漬中은 날마다 一乃至二回가량 兎皮를 들고 液을 攪拌하야 藥液의 沈澱에依한 滲透의 不平均을 避할것이다 그런後에 잘 짜서 미리 準備한 색기줄을 맨 乾燥場所에 꺼구로 집개가튼것으로 左右兩端末을 매달어 晴天時 夏季는 一日 冬季는 二日가량이면 充分히 乾燥한다。

크롬鞣製法

爲先 크롬明礬百五十匁을 溶解하야 四斗樽에 淸水八分쯤 混入하고 다시 洗濯曹達 十匁을 熱湯으로 溶解하야 注入하고 잘 攪拌한다 이 크롬液中에 脫脂를 맛친 兎皮를 浸漬하는데 浸漬中은 前法 同樣 날마다 一回乃至二回 兎皮를 들고 藥液을 攪拌하고 兎皮를 上下를 바꾸어 싸어 藥液의 滲透가 平均히되도록한다 이러케하면 兎皮는 淡靑色으로 變하야진다 浸漬時間은 夏期면 二日、冬期면 三乃至四日間으로 充分하다 前法에잇서서는 이로直時 乾燥作業에 옴마가나 크롬鞣製에잇서서는 後日 硬化하거나 或은 腐敗하기쉬운 缺點이 잇슴으로 다시 中和作業으로 酸을 뺄 必要가잇스니 四斗樽에 淸水를 八分가량 넛코 洗濯曹達한숨의 溶液과 잘 攪拌하고 크롬液에서 짜내인 兎皮를 넛코 五分間쯤 두발로 밟으면서 다시 曹達新液과 바꾸어 前同樣의 操作을하야 或은 一日 放置하얏다가 翌日 三回쯤 淸水로 洗滌한後 짜서 前法同樣日光에 乾燥한다

混合鞣製法

本法은 結局에잇서 크롬鞣製法이나 明礬液과 크롬液의 併用에依하야 兩法에잇서서의 缺點을 어느程度까지 除去할수잇서 一層 實際的이다 即 脫脂한 兎皮를 明礬製法에잇서서의 明礬液에 夏季이면 半日乃至一日 冬季이면 一日浸漬하얏다가 이를 짠後 다시 크롬液에 夏季는 一日 冬季는 二日 浸漬하고 그後는 크롬鞣製法과同樣의 工程을 經하야 乾燥한다 整製作業은 이미 前述한 明礬製鞣法과 同樣하다。

毛皮의保存法

毛皮의 保存法은 毛織物類의 保存法과 同樣하야 普通 하로론紙等에 싸서 箱子 又는 櫃中에 保存하고 乾燥劑로서는 아도소르를 넛코 殺虫劑로서는 樟腦 又는 인세로―르를 너허두면 充分하다。

最後에 注意하야둘것은 모든 鞣製에 使用하는 水는 맑고 또 軟水로 有機物、遊離炭酸、重炭酸鹽類、硫酸石灰、硫酸苦土等을 含有치안흔것을 選擇할것이다 上記物質을 含有하는 水는 鞣製에 當하야 皮質의 膨脹을 過大하게하고 또 鹽化物을 含有한 水는 皮質을 硬化케함으로 그 使用을 避하지안흐면안된다 理論이라는것은 모다 누구나理解할수잇서 大衆共有의것이나 技術은 個個의것으로 最初부터優秀한 製品을 쉽게 만들수는업다 그러나 熱烈한 研究와 努力만잇스면 반드시 困難한것은 아니다 바라건대 實地로 本法을 應用하야 斯業의 改善과 合理化에 善處하기를希望한다 (完)

連年의凶作으로 農民은食糧杜絶

東滿踏查記 ①

間島支局 一記者

政治中心地延吉市 避難民等으로滿員

寒暖計는 赤線以下三十度! 連三日 쏘다진눈은 외천지를 銀世界로 變化시켯다 龍井의 西門인 龍門橋를 지나니 벌서 발에 감각이 업서지고 가슴속에서 알는소리가 올녀 나오는것을 억지로 참으며 눈사이로 몰녀가는 羊의떼 여기저기 눈속에 파무친 民家 때무든 힌옷에 무엇이지 어고지고 추이에 견디다 못하야 갈길을 멈추고 섯는 行客들을 疾走하는 自動車속에서 외투자락속으로 내다보고 잇노라니 五十分만에 延吉市에 到着되어 발길을 눈속에 옴겨 이곳 最高行政機關인 省公署를 차젓다 年俸一萬圓에 一日 出張費七十圓이라는 高官 事實上의 最高官인 總務廳長 月給十餘圓에 毛筆을 쥔 滿系下級官吏等의 日鮮滿三族官吏約百三十名이 年末의 밥분事務에 저녁酒宴時間을 기다리고잇다 求하려든 統計材料가 업슴에 失望한채 어름아스팔트와 힌눈을 밟어가며 憲兵隊의 붉은집 새로건축된旅館 軍刀와短銃 黃色防寒具에 몸을싸고 왓다갓다하는 武人 무엇무엇할것업시 北國이 아니고는 보기드믄 쌀쌀한머리를 거러 朝鮮人民會를차즈니 會長은 다음과가티 材料를 못준데로 寄附形式으로 支市는 總戶數는 不過 六千가량되는데 그 二千戶가 朝鮮人이라 하며 그들의 大部分은 避難民인데 (滿洲事變前에는 五百戶를 넘지안엇다고한다) 그들중에 職業을 가진者는 大小合計 四五百戶가량으로 印刷業數個所 朝鮮酒造一個所를 除外에는 事變前부터 商業에 눈뜬이는 開城商人中心의 雜貨商五十餘戶와 一攫千金의 꿈을 꾸고잇든 旅客과 生活의 求職者를 차저드는 불편과 인테리失業群도 는 싸라리맨、들의 호주머니를 엿보는 十餘個所의 旅館業이 그의 代表的이라하며 그나머지는 鐵網의 亂設을 避하야 빈주먹으로 모여든關係로 당장에 살길이 漠然하다고한다 多少 商業에 從事하는 小市民들이 잇다하지만 元來資本이 만코 商業術이 妙한 滿人商賈와 新興하는 日本內地商人에게 直接間接으로 壓倒되어잇슬뿐아니라 今年十月까지의 寄附形式으로 出된 金額이 約萬圓가량되고 그 주요地協助會에서募集한것만 八千圓가량이라고하며 明春부터는 所得稅까지 負擔하리라고 하니 그들의 압길도可知할것이다

阿片栽培三百萬圓 農民三割食糧杜絶

人口의 八割 即 四十萬이 朝鮮人이며 그들大部分은農民인데 昨年에大凶作을當하야 草根木皮로連命을하다못하야 사랑하는妻와芳年의女息까지 十圓內至百圓으로讓渡하야 連命한慘狀이잇섯다는것은 筆者도알거니와 今年에도 殆半凶作을맛나 그들三割以上이 現在食糧이 杜絶되어잇스며 明春도 耕期까지食糧이 存續될것이 얼마되지 못하리라고 하는데는 놀나지안홀수업다 그런데 듯기에도 소름이 끼치는 阿片滿洲人은 高低貧賤을 通하야 阿片을 먹는다 이무서운 魔藥이 나날이 그들의 亡路를 開拓하고 잇는것을생각하면 實로 寒心하기짝이업는 일이다 食糧이 떠러진것을 貨幣의增收로서 補充하려고 그들은 田地의 大部分을 阿片栽培에 使用하야 十月末日 現在까지 이곳阿片收納處에서 賣買된것만이 約三百萬圓 (延吉縣만一百四十萬圓)이라고하며 生産高의 大部分이 秘密賣買가되는데 그것의 實高가 얼마나엄청날것이며 阿片栽培面積이 얼마나廣大한 食糧을 빼앗섯는지를 넉넉히 짐작할수 잇는것이다。今秋 阿片收獲期를 中心으로 間島農村은 阿片强奪 窃取、殺人等으로 銃火交戰이連發되던것이 다시금 回想된다 阿片으로 農民의 手中에 들어온돈은 그들의 再生産에 充當되어잇다기 보담 積年의 負債償還 地代 二十餘種이 넘는다는 各種稅金 高價의 日用品에 消費되어잇스며 或은 酒代에 浪費되고 말엇스니 嚴冬을 當하고 먹을것이 업는 그들의 살길은 文字그대로의 慘酷한것이다 某會社經營集團住民은 그의 實情은 果然 어떠할것인가 朝鮮人의 大部分은 小作人이며 民族的으로 다툼으로 自然 支配와 被支配를 보게되고 相互感情이 조치못하엿다고 한다 그러다가 事變後에 勃發되자 農村은 銃火의 巷으로 化하게되어 그들은 살작안에 잇는 土地、家屋을 버리고 開拓하엿든 荒蕪地로 化한곳이 만케되고 自作農의 沒落이 事變後에 더욱 甚하고 敎育機關은 大部分閉鎖되여 업서젓스며 農村은 兵匪事件으로 暫時도安定을 어들날이 드물다고한다。그러나 이부근은 兵匪事件은 數次의 積極的 討伐에 거진 安定되엇다고한다

農村副業으로 楮植栽獎勵

慶北의五個年計畫

農家副業으로 朝鮮紙의 原料인 楮의 植栽에對하야서는 慶北道에서 注力獎勵하야 現在生産高 二萬七千五百塊 五十二萬一千四百二十一圓이라는 數字를 示하고잇다 今年은 金泉、盈德、慶州、慶山、迎日、淸道의 各郡農會에 補助金 一千八百萬圓을交付하야 獎勵하고 잇는바 明十一年부터 新規로 五個年計畫으로 이것을 大大的으로 增産을 獎勵하기로 되엇다 于先 初年度의 植栽는 百三十萬本으로 五個年 最後에는 六百五十萬本으로할 計畫으로 楮皮收穫高 二十萬八千貫 製紙産額 一萬三千塊의 豫想이다 그리고 楮紙의 增産獎勵에 伴하야 五個年計畫도 樹立되엇는바 이는 每年實術八千組 乾燥機二十個로 最後에는四百組 乾燥機百個를 設置하려는것이라한다

副業으로好適한 〃파나마〃紙織製造

商工課에斡旋의依賴가왓다

一日勞働收益五十錢

朝鮮의 剩餘勞力과 低勞銀에着眼하고 家內工業好適의 파나마紙織製造業 生産斡旋을 總督府殖産局에 賴來하야 當局에서도歡迎하고 잇는데 이것은 神戶의 日本파나마紙織工業組合員으로부터 商工課에 要望하야온것으로 原料製造는 紙撚에 코로오겐이라는 藥品을 塗付하야 파나마 代用品으로서 帽子其他를製造하는것이다 現在 臺灣 冲繩等에서 파나마의 製造와 併行하야 製造하고 잇는데 이製造는 簡單하고 一日의 勞働收益 一人 五十錢으로 好適의副業이라고한다。파나마紙織으로 製造한 帽子類는現在輸出一千萬圓에達하야 日本品海外進出의 先驅가되고잇슴으로 低廉한原料供給이 要望된다한다

帝國製麻서朝鮮에 原料工場設置計畫

帝國製麻常務 河路寅三氏는 七日渡來 八、九兩日咸南에가서亞麻增産地帶를 視察後 十日再入京 總督府를訪問하야 農林局殖産局關係者와 會見特히 農産課山本 千田兩技師와 協議하엿슨바 帝國製麻가 總督府의 亞麻增産計畫과 併進하야 原料工場을 明年度二個所 設置에對하야 懇談을하엿다한다

平南市場取引 千九百萬圓

畜産物이首位를占領

平南道 二府十四郡 百四十個所의 市場取引高는 十一月末現在 一千九百萬圓에達하야 年內로는 二千萬圓을 突破하리라는데 그中重要한것을들면 畜産物 六百二十九萬三千六百五圓 農産物五百二十五萬五千五百四十八圓 織物三百七十五萬六千九百三十八圓 水産物 百三十八萬八千七百三十九圓 新規 四十九萬八千九十二圓其他 二百四十九萬七千七百八十八圓等 合計 一千八百九十一萬六千五百八十圓의 놀날만한 數字를示하얏다。

그리고 十一月中만도 市日數 九百九十九回 取引高 二百萬圓에及하야 府郡別로보면 平壤의累計 三百七十一萬圓을비롯하야 平原郡 二百六十萬圓中和郡百八十八萬圓이라한다。

自給自足目標 叺織大督勵方針

平南道의年需百七十萬枚

平南道에서는 農閑期의 唯一한 副業으로 叺織增産을 督勵하고 잇는바 道內一年間의 需要數는 穀用叺百五十萬枚 鹽叺百二十萬枚로 從來의 實績을보면 道內生産은 需要의 半도 未及하야 鹽叺은京畿道에서 穀用叺은 南朝鮮方面에서 補充하고잇는 狀態인데다가 最近農村景氣의 好轉으로 副業生産에 等閑하는 弊가 不無함으로 道農務課에서는 이것을 遺憾으로생각하고 明年三月까지 各郡一齊히 叺織督勵週間을 定하고 穀用叺 百二十萬三千六百八枚 鹽叺 八十七萬千百四十枚 生産을 目標로 大大的으로 督勵할 方針이라는데 이제各郡當別을 보면다음과갓다

郡名	穀用叺	鹽叺
大同	一四〇、八〇〇枚	一二〇、八四〇枚
順川	七四、〇〇〇	
中和	一〇〇、〇〇〇	
龍岡		一三三、九七〇
江西	一四八、五五〇	一八六、四〇〇
平原	一八、〇〇〇	
安州	[illegible]	
价川	[illegible]	

農會의繩叺統制

年百八十萬枚를必要

各道農會에配定統制

朝鮮農會의 配合肥料用 繩叺은 年約百八十萬枚를 必要로 하는바 今年은 各道農會에 그配定이 決定되야 來年부터는 農會에서 統制키로 되엇다

龜城五峰水組區內 一段四石五斗收穫

【龜城】 今年은 例年에업는大豊作으로 龜城水利組合과 五峰水利組合 蒙利區域內에서 第一 만흔 收穫이 一段步에 四石五斗라는 好成績인바 農村經濟에 多少의 潤澤을보이고잇스며 兩水組의 成績比較는 아래와갓다한다

	龜城水組	五峰水組
植付面積	一、一六〇町步	四五〇町步
開畓面積	四二〇町步	八八町步
一段平均	一石三斗五升	二石四斗六升
最高收穫	四石三斗	四石五斗
總收	二萬七千石	一萬二千石

金組의自作農 創定方針決定

金組聯合會에서 自作農創定資金으로서 受入한 百三萬圓의 低利資金의運用은 米價高、地價昂騰으로 運用이 至難視되는데 金組로서는 一、銀行方面의 大口處分土地를 低價로 開放讓受할것 二、東拓의 不用土地의 處分을 特別히讓受할것 等特別의方法에依하야 創定農地를獲得하고 昭和十二年末까지에 創定하기로 根本方針의 決定을 보앗슴으로 이方法으로 經濟的으로 創定하게되리라한다

義興産組復興

【義興】 慶北軍威郡 義興蠶業組合은 設立되지 十年가까운 産業組合으로 初代理事 谷川政武의 背任으로 因한 致命的打擊을 비롯하야 爾來屢年間 業績不振으로 五萬八千圓이란 巨額의負債를 남기고 거의破産의悲運에 빠저잇든中 今年四月 第九回定時總會의 決議로 理事의 選任은 金融組合 聯合會當局에 一任하고 組合長에 朴英杆氏를 選擧하야 當組合復興을 爲하야 努力해오든바 金組聯合會 常務氏의 斡旋과 朴組合長의 活動으로 總督府로부터 二萬圓 慶尙北道로부터 八千五百圓 金組聯合會로부터 一萬五千圓 合計四萬餘圓의 補助를밧기로 그동안 交涉이 進捗되야 지난六日 前記當石氏의 臨席으로 當組合復興에 關한 懇談會가 開催되엿는데 組合員及 官民 數十人이 參集하야 여러가지 方針의 討議가 잇섯스며 理事로 現金組聯合會書記 河鎭光氏가 內定되엿다는데 復興氣分이 充滿한當組合의 將來에對하야 一般은注目한다고한다。

長期計畫으로 林産物開發企圖

慶北道基礎調査完了

慶北道에서는 林産의 資源開發을 圖謀하기爲하야 民有林野의 基本調査를行하야 用材의 生産面積에 就하야 道內 一齊히 六十年後의 用材林 蓄積資源을 調査한結果 現在의 民有林野面積은 六十八萬六千五百二十一町步로 將來 民有林野에 編入될 林野 三萬千一町步를 都合한 八十二萬五百二十二町步中 農用林地及農牧用地 三十二萬四千三百四十二町步 荒廢地及除地七萬九百六十三町步를 占하야 前記用材面積中針葉樹林은 成林地五萬九千六百九十町步 初齡林三萬三千四百三十六町步 闊葉樹林은 成林四千三百町步 初齡林二千五百五十五町步 針葉混合林은 成林地七千三百二町步 初齡林 四千九百五十九町步 成林地合計七萬一千三百十二町步 初齡林地 四萬九百五十町步 其他八千百九十六町步로 六十年後에 本道의用材生産蓄積豫想高는 五百三十五萬三千百九十五尺締이라고한다

慶北道에서도 竹林造成을獎勵

道費로補助金供與

慶北道山林課에서는 山村更生의 一端으로서 道內適地에 竹林造成을 獎勵하는 一方 이것의加工品製造에도 大大的으로 獎勵하기로하고 竹林造成補助規定까지 制定하야 竹林新植 一段步及 補植其他二畝以上의것에 對하야서는 道費로 二分之一을 補助할方針이라고 한다

北滿特産出廻

北朝鮮經由相當

北滿特産의 北朝鮮出廻는 冬期結氷期를압두고 鐵道沿線大豆를 비롯하야 哈爾濱豆粕等이 多少出廻되고 今月中에는 約三萬噸의 出荷가 될모양인데 明春부터는 僻地結氷關係如何로 相當한 出荷가 잇슬모양이라고 한다

알미工業確立爲해 官廳은國産品使用

【東京電話聯合】 알미늄工業確立에關하야 商工省은 來議會에外國品防遏을爲하야 關稅引上案을 提出할 豫定인바 다시 對內的으로는 國産品獎勵의 見地에서 需要確保에對하야 種種研究調査中이든바 于先 諸官廳은 會計法이 許하는 範圍內에서 優先的으로 日本産品을 使用하기로 方針을 決定한 旨 近近 各官廳에 通牒을 發하기로되엇다

滿洲豚馬毛를 米國서多量注文

【奉天】 資源이 豊富한 滿洲는 各國의 經濟開發慾에 焦點인바 最近 米國에서 屈指하는 某大事業家는 米國의首都 華盛頓商工會議所를通하야 滿洲産의豚馬毛及牛毛等을 大量輸入하고저 取引上 便宜를 달라는旨를 當地總領事館에 依賴狀을 寄送하엿슴으로 目下奉天總領事館에서는 그便宜를圖하기爲하야 準備中이라한다

北滿大豆實收 三百萬噸突破

前年比五十萬噸增

【哈爾濱】 北滿各線의 第二次農産物調査에 依하면 今年度大豆收穫高는 京濱線의 百八十一萬噸을 爲始하야 其他各線에는二百八萬噸으로 合計三百八十九萬噸에 達하는바 이것을 昨年度三百四十萬噸에 比較하야보면 四十九萬噸의 增加를 보이고 잇스며 이제大豆收穫高를 線別로 表示하야보면 다음과갓다 (單位噸)

線名	産地	昨年度	今年度
京濱線	陶賴昭	三三、四	三三、四
濱綏線	香防	三六、〇	八〇、〇
濱洲線	滿溝	四〇、〇	三六、〇
濱北線	綏化	四〇、四	七〇、五
拉濱線	拉林	三六、七	三六、〇
松花江岸	新甸	一九、〇	二〇、〇

林巨正

火賊 (233)

洪碧初 作 安碩柱 畵

청석골 六의十一

황텬왕동이가 이집저집 기웃거리며 다니는동에 어느집아플지 나자니 허우대큰 사내 하나가 삽작안에 섯는데 사람이 테가 버슨품이 촌농군 갓지아니하야 말벗이 흥감히될듯함으로 그사람의집에서 하룻밤 신세를 저보라고 삽작아페 갓가이 들어서며

『여보』

하고 불르니 그사람이 삽작박그로 나와서

『누구를 찻소』

하고 뭇는데 말소리가 제법 우렁우렁하얏다

『댁이 이집주인이시요』

『네 그럿소』

『나는 지나가는 손인데 하룻밤 자자구 청하려왓소』

『어렵지안흔 청이나 내집이 협착해서 손님을 재울데가 업소』

『봐하니 댁이 그다지 협착치 안흔데 협착하다는건 재우기 실혀서 핑계하는말슴아니요』

『남의집 요리는 엇지알구 핑계라구 그려우 방이라군 안방 건는방 둘뿐인데 안방은 식구가 쓰구 건는방은 독개그릇이 차지햇소』

『방이 업스면 봉당두 조쿠 헛간두 좃소』

『씁데업는소리 말구 어서 달은데나 가보우』

『내가 유변 과객질을하구 다녓서두 한번 자자구 청한 집에서 못자본일이 업소』

『이냥반이 눅게 떼를쓸작정이아닌가』

『여보 노형가튼 손대접할줄 알만한 친구에게 떼를 못쓰면 무지렁이 농군들에게 가서떼를 쓰란말이요』

『허허 그친구 떼를 잘쓰는군 그러치만 참말루 집에 손님을 재울데가업소 그러니 저녁밥은 내게서 자시구 자기는 달은집에 가서자우』

『독개그릇 여피라두 몸하나만 부빌틈이잇스면 잘쑤잇슬테니 건는방에서 좀 자게해주구려』

『저녁 자신뒤에 잘데를 내가 지시해드리든지 엇더케할테니 자 들어오시우』

황텬왕동이가 그집주인을 뒤딸하서 삽작안으로 들어올때 부억에서 녀편네가 내다 보는데 얼굴이 해끔하얏다 주인이 안방웃간문을 열고 먼저 들어가서 방안에 어질더분하게 벌려노힌것을 거두어치우고 실경에 언처잇는 기직자리를 나려깔엇다 이동안 황텬왕동이는 방문아페 서잇섯는데 부엌안의 해끔한얼골이 두어번 나왓다들어갓다하얏다 황텬왕동이가 방안에 들어안진뒤에 비로소 주인을 보고 인사를 청하야 주인의성이 김가인줄을 알엇다 주인은 성명만 겨우 통하고 바로 일어나서 부억으로 나려가더니 사내 녀편네의 짓거리는 소리가 한동안 뒤섞겨 들리고 그 끄테

『들어가안저 이애기나하우 밥상은 내 갓다드릴께』

녀편네의 말과

『얼른 차려주어 내가 들구갈레야』

사내의 말이 똑똑이 들리엇다 다시 한동안 지난뒤에 주인이 풀부튼 팡솔가지를 가지고와서 벽에걸린 등잔에 불을 달려노코 다시가서 겸상으로차린 밥상을 들고와서 겸상한것을 가지고 주인은 상이 하나박게 업서서 외상으로 대접못한다고 발명하야 말하고 황텬왕동이는 입시지나가는 손을 너무도 정숙하게 대접한다고 치사하야 말하얏다 황텬왕동이가 머리에 쓰고잇든 갓을 벗서노코 주인과가티 겸상밥을 먹는 중에

『물그릇 바드시우』

해끔한얼골이 한번 방압문으로 나타나고

『찬이업서 싱겁지요 고추장을 여기 떠왓소』

해끔한얼골이 또한번 아랫간사이문으로 나타낫다 해끔한얼골이 나타날때마다 주인의 미간에 줄음살이 잡히는것이 환하얏다 저녁밥들을 다먹고 상을치운뒤에 주인이 황텬왕동이더러

『웃간이나마 여긔서 주무시려우』

하고 물어서 황텬왕동이는

『웃간은 조치만 너무 내근해서 거북하니 건는방에가서자게해주시우』

하고 청하얏다

『건는방은 폐방한방이라 사람이 잘쑤업소 내근한건 조금두 관계업스니 여긔서 주무시우』

『초면만난 친구에게 신세를너무지우』

『별말슴을 다하는구려 자 옷을 벗구 좀 누으시우』

말하고 주인은 사이문을 열고 아랫간으로 나려갔다

정오

편집하는사람의 실수로 전회와 이회가 서로밧구이어 필자선생님과 독자여러분께 미안하게되엿나이다